



2N Indoor View

Gebruikershandboek



Inhoudsopgave

Gebruikte symbolen en termen	4
Product Introductie	5
Belangrijkste kenmerken	5
Productvarianten	6
Accessoires voor installatie	7
De inhoud van het pakket controleren	7
De plaatsing van de onderdelen op het apparaat	8
Mechanische installatie	9
Installatievoorwaarden	9
Installatie aan de muur	10
Inbouwinstallatie	10
Installatie van een wanddoos voor de montage van apparatuur aan de muur	12
Installatie in een standaard	13
Voeding van het apparaat	14
Aansluiting van PoE-voeding	15
Voeding via een externe bron	16
Tastbare stickers	16
Een beknopte handleiding	18
Het achterhalen van het IP-adres van een apparaat	18
Een IP-adres krijgen met 2N IP Utility	18
Het achterhalen van het IP-adres via het display van het apparaat	19
Het achterhalen van het IP-adres met behulp van hardware	20
Toegang tot webgebaseerde apparaatconfiguratie	20
Wachtwoord wijzigen	21
Aanbevolen browsers	21
Firmware-update	22
Het apparaat opnieuw opstarten	22
Het apparaat opnieuw opstarten via de webconfiguratie-interface	23
Het apparaat opnieuw opstarten met behulp van de apparaatbediening	23
Het apparaat herstarten met de RESET-knop	23
Fabrieksinstellingen herstellen	23
De fabrieksinstellingen herstellen met behulp van de webconfiguratie-interface	23
Terugzetten naar fabrieksinstellingen met de RESET knop	23
Configuratie met behulp van hardware	24
Start het apparaat opnieuw op	24
Het achterhalen van het IP-adres met behulp van hardware	25
Een statisch IP-adres instellen met de RESET-knop	25
Een dynamisch IP-adres instellen met de RESET-knop	26
Terugzetten naar fabrieksinstellingen met de RESET knop	26
Webconfiguratie-interface	27
Eerste aanmelding	27
Apparaten op het netwerk vinden	27
Toegang tot webgebaseerde apparaatconfiguratie	31
Basisinstellingen apparaat	32
Firmware-update	32
Directory	33
Bellen	34
Weergave-instellingen	36
Geavanceerde instellingen	37
Geluidsinstellingen	37
Tijdprofielen	37
Geavanceerde SIP-accountinstellingen	38
Systeem	39

Datum- en tijdstellingen	39
Netwerkinstellingen	40
Gebruikte poorten	40
Bediening van het apparaat	43
Gebruikte pictogrammen	44
Startscherm	47
Menu Adresboek	48
Menu Gespreksopnames	50
Menu Instellingen	51
Controlecentrum	56
Hotelregels	57
Operationele statussen	59
Signalering van bedrijfstoestanden	59
Oproepen	60
Slaapstand	63
Apparaatvergrendeling (schermvergrendeling)	63
Niet storen-modus	65
Onderhoud – reiniging	67
Probleemoplossing	68
Technische parameters	69
2N Indoor View	69
Algemene aanwijzingen en waarschuwingen	72
Richtlijnen, wetten en voorschriften	72
EU	72
Industry Canada	73
Verwerking van elektronisch afval en gebruikte accu's	73

Gebruikte symbolen en termen

In de handleiding worden de volgende symbolen en pictogrammen gebruikt:



GEVAAR

Altijd naleven deze instructies om het risico op letsel te voorkomen.



WAARSCHUWING

Altijd naleven deze instructies om schade aan het apparaat te voorkomen.



LET OP

Belangrijke waarschuwing. Als u de instructies niet opvolgt, kan het apparaat defect raken.



TIP

Bruikbare informatie voor eenvoudiger en sneller gebruik of installatie.



OPMERKING

Procedures en advies voor effectief gebruik van apparaatfuncties.

Product Introductie

Dit hoofdstuk introduceert het product **2N Indoor View**, de mogelijke toepassingen en de voordelen van het gebruik ervan.

Belangrijkste kenmerken

2N Indoor View Het is een interne IP/SIP- -unit die -audio- en video- -communicatie met IP-intercoms van 2N mogelijk maakt.

Het apparaat bevat een paneel met een aanraaklaag op gehard glas met een dikte van 3 mm, een luidspreker, een hoogwaardige microfoon voor uitstekende verstaanbaarheid en duidelijkheid, een ethernet-interface voor aansluiting op een LAN-netwerk en aansluitingen voor aansluiting van een externe voeding en een aansluiting voor een deurbel.

Het apparaat bevat een paneel met een aanraaklaag op gehard glas met een dikte van 3 mm, een luidspreker, een hoogwaardige microfoon voor uitstekende verstaanbaarheid en duidelijkheid, een ethernet-interface voor aansluiting op een LAN-netwerk en aansluitingen voor aansluiting van een externe voeding en een aansluiting voor een deurbel.

2N Indoor View bevat een aangepaste webgebaseerde configuratie-interface die gebruikers meer gemak biedt bij het configureren van het apparaat.

Basis kenmerken **2N Indoor View**:

- 7" kleurenscherm LCD-videodisplay
- full duplex handsfree HD-audiocommunicatie
- Wi-Fi-interface voor draadloze verbinding met een LAN-netwerk
- eenvoudige installatie in de muur
- Beheer en configuratie op afstand via **2N Remote Configuration**
- De mogelijkheid om te bellen via de dienst **My2N app** op een smartphone
- Niet storen-modus
- apparaatvergrendeling
- afstandsbediening voor deursloten
- weergave van de tijd op het display
- weergave van het huidige weer
- geïntegreerde webconfiguratie-interface
- ingang voor externe voeding
- mogelijkheid van een variant met geïntegreerde inductielus

Aansluitschema voor een uitgebreide oplossing

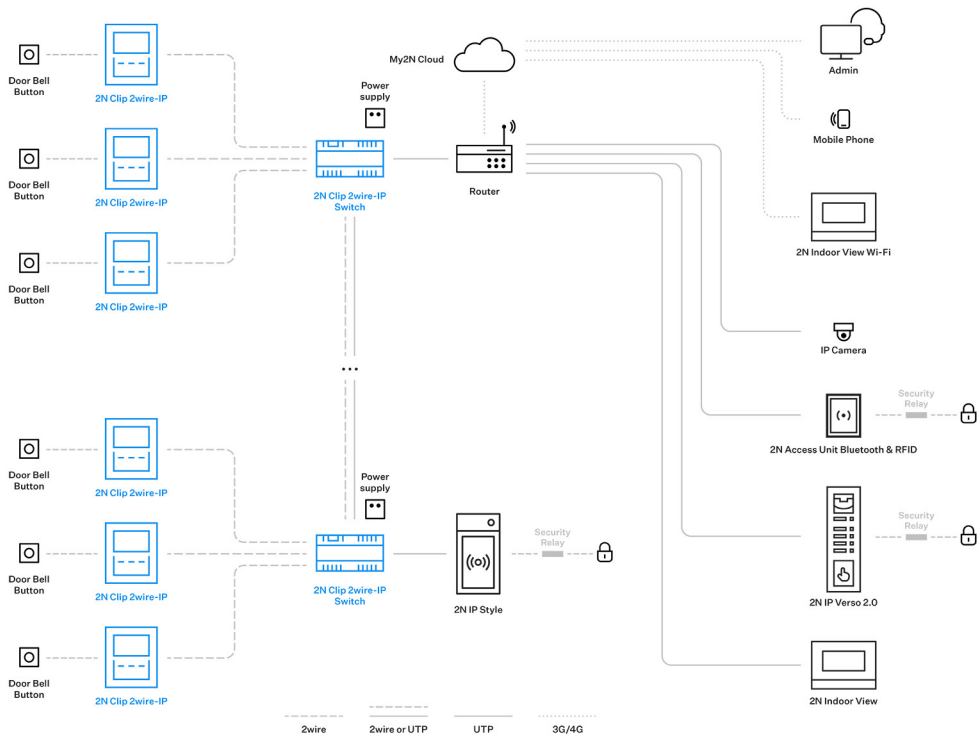

Productvarianten



Bestelnummer:91378601WH

2N Indoor View

Witte variant



Bestelnummer:91378601

2N Indoor View

Zwarte variant



OPMERKING

2N Indoor View Er is ook een variant met wifi beschikbaar. Voor informatie over de variant **2N Indoor View Wi-Fi** verwijzen wij u naar de aparte [Gebruikershandleiding 2N Indoor View Wi-Fi](#).

Accessoires voor installatie

Voor de installatie dient u een accessoires te selecteren, afhankelijk van de beoogde installatiemethode.

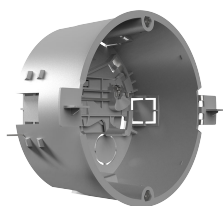

Bestelnummer: 91378800

Installatiebox

Installatiebox voor 2N-binneneenheden voor installatie in een muur of gipsplaat.



Bestelnummer: 91378803

Doos voor wandmontage

Doos voor 2N binnenste antwoordapparaten voor wandmontage.

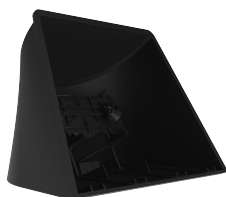

Bestelnummer: 91378802

Standaard

Standaard voor 2N-binnenunits.

De inhoud van het pakket controleren

Controleer voordat u met de installatie begint of de verpakking van het apparaat compleet is. Bevat:

1x **2N Indoor View**

2x aansluitklemmen voor externe voeding en deurbelknop

1x Certificate of ownership

1x zeskantige sleutel met een diameter van 2,5 mm

1x beknopte gebruikershandboek

1x reinigingsdoekje voor het display

2x tactiele sticker

De plaatsing van de onderdelen op het apparaat

Voorzijde

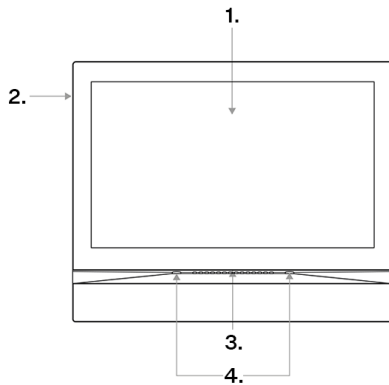

1. Display
2. Mikrofon
3. Luidspreker
4. Openingen voor het verankeren van apparaat

Achterzijde

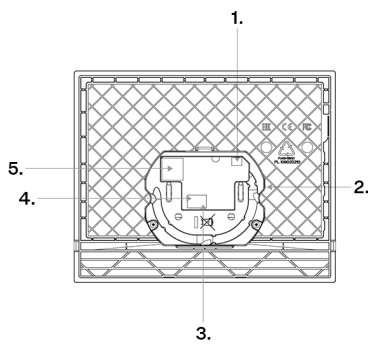

1. Uitgang voor aansluiting van een externe inductielus
2. RESET-knop
3. Ingang voor belknop
4. Ingang voor 12 V / 1 A DC-voeding
5. Ethernet

Mechanische installatie

Dit hoofdstuk behandelt de basisprincipes van de installatie en aansluiting van de apparatuur **2N Indoor View**.

Het apparaat kan op de volgende manieren worden geïnstalleerd:

- aan de muur met behulp van een inbouwdoos (niet inbegrepen),
- aan de muur met behulp van een wanddoos (niet inbegrepen in de verpakking),
- in een standaard (niet inbegrepen in de verpakking).

Installatievoorwaarden



LET OP

De montage en instelling van dit apparaat mogen uitsluitend worden uitgevoerd door personen die hiervoor vaktechnisch gekwalificeerd zijn.

- Het overschrijden van de toegestane bedrijfstemperatuur hoeft geen onmiddellijke invloed te hebben op de werking van het apparaat, maar kan wel leiden tot snellere veroudering en een verminderde betrouwbaarheid van het apparaat. Het toegestane werkingsbereik van de bedrijfstemperatuur en luchtvochtigheid vindt u in het hoofdstuk [Technische parameters](#) (p. 69).
- Zowel boven als onder het apparaat dient voldoende ruimte te worden gelaten voor de luchtstroom die de gegenereerde warmte afvoert.
- Er mag geen sterke elektromagnetische straling aanwezig zijn op de plaats van installatie.
- De VoIP-verbinding dient correct te worden geconfigureerd volgens SIP en andere VoIP-aanbevelingen.
- Het wordt aanbevolen om de voedingsadapter aan te sluiten op een netwerk met een noodstroomvoorziening (UPS) en met de juiste overspanningsbeveiliging.
- Het apparaat is bedoeld voor montage in verticale positie (loodrecht op de vloer) tot een hoogte van 120 cm vanaf de vloer. Het gebruik van het apparaat in een andere werkpositie is alleen mogelijk voor korte tijd, bijvoorbeeld in een servicewerkplaats voor een snelle controle.



WAARSCHUWING

Dit apparaat moet worden geïnstalleerd in een netwerkinfrastructuur die voldoende bescherming biedt tegen denial-of-service-aanvallen (DoS) en soortgelijke cyberdreigingen. Het apparaat heeft geen ingebouwde bescherming tegen overbelastings- of kwaadaardige aanvallen en laat zijn verdediging over aan de omringende netwerkgeving — firewalls, inbraakpreventiesystemen (IPS) of beperking van de snelheid waarmee verzoeken vanuit één bron worden verzonden. Het ontbreken van passende maatregelen om de netwerkbeveiliging te waarborgen, kan leiden tot verslechtering van de dienstverlening of onbeschikbaarheid. De gebruikersdocumentatie van het apparaat bevat [een beschrijving van alle kwetsbare netwerkkinterfaces en alle diensten die via netwerkkinterfaces kwetsbaar z](#)

Installatie aan de muur

2N Indoor View het is bedoeld voor installatie in muren, zowel bakstenen als gipsplaten, of in hout. De installatie wordt uitgevoerd met behulp van een installatiebox (bestelnummer: 91378800), die niet bij de verpakking is inbegrepen. Als alternatief kan het product ook in een wanddoos worden geïnstalleerd (bestelnummer: 91378803) of in een tafelstandaard (bestelnummer: 91378802).

- [Inbouwinstallatie \(p. 10\)](#)

Inbouwmontage met behulp van een inbouwdoos in de muur



- [Installatie van een wanddoos voor de montage van apparatuur aan de muur \(p. 12\)](#)

Bevestiging van het apparaat aan de muur met behulp van een wanddoos



Inbouwinstallatie

1. [Installatie van de installatiekast \(p. 10\)](#)
2. [Installatie van het apparaat in de installatiekast \(p. 11\)](#)

Installatie van de installatiekast



LET OP

Voordat u begint met de mechanische installatie op de gekozen locatie, dient u zorgvuldig te controleren of de voorbereidingen (boren, hakken in de muur) geen schade kunnen toebrengen aan elektrische, gas-, water- of andere bestaande leidingen.



TIP

Het boorsjabloon kan worden gedownload op 2N.com.

1.

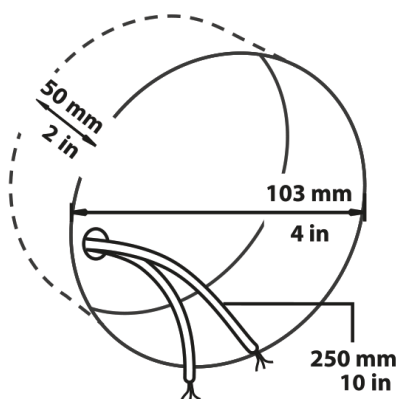

2a.

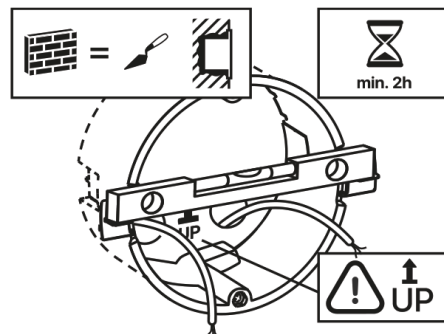

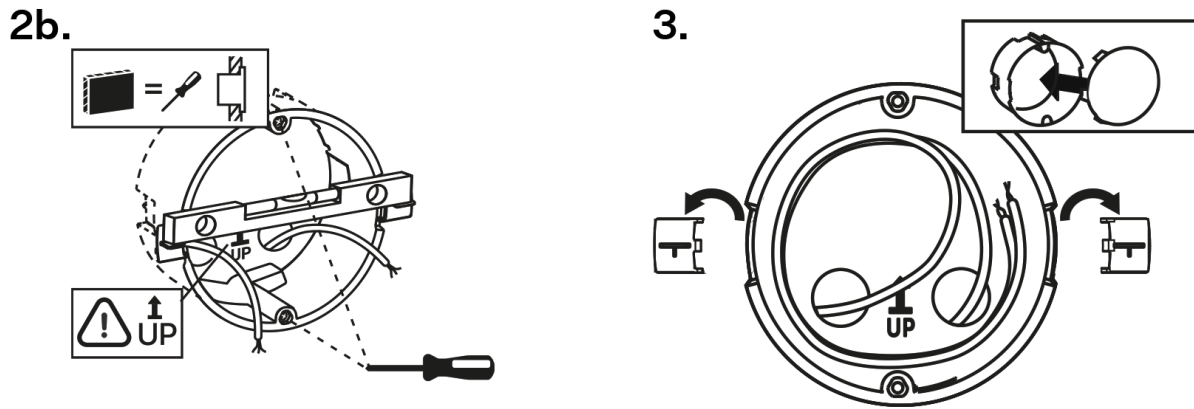

1. Voor de installatie dient u een passende ronde opening voor de inbouwdoos in de muur te maken met een diameter van 103 mm en een diepte van 50 mm. Het wordt aangeraden om alle benodigde kabels met een maximale lengte van 25 cm in de voorbereide opening te plaatsen.
2. Plaats de installatiebox ter controle in de voorbereide opening en controleer of de opening voldoende diep is.
3. Indien de opening geschikt is, plaats dan de kast door deze in te metselen. Voor een nauwkeurigere nivellering plaatst u een waterpas op de bevestigingsbeugels.
4. Nadat de pasta is uitgehard, breekt u deze af en sluit u de doos af met de bijgeleverde dop. Bij installatie in gipsplaat dient u bevestigingselementen te gebruiken.

Voor het bevestigen van de **2N Indoor View** in de installatiebox dient u een inbegrepen zeskantmoersleutel van 2,5 mm te gebruiken.



OPMERKING

Bij de installatie van **2N Indoor View** in de muur dient u rekening te houden met de lokale normen voor de installatie van elektronische apparatuur op brandbaar materiaal.

Installatie van het apparaat in de installatiekast



TIP

De plaatsing van de connectoren wordt beschreven in het hoofdstuk [De plaatsing van de onderdelen op het apparaat \(p. 8\)](#).

1.

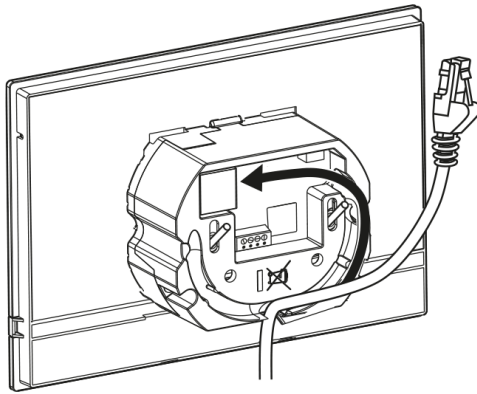

2.

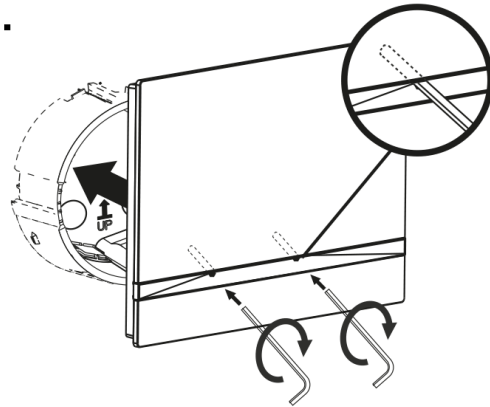

1. Verwijder de afdekking van de in de muur ingebouwde installatiebox. Verwijder de vooraf voorbereide bekabeling, UTP-kabel beldraad (dubbele kabel), voeding.
2. Kort de kabels in tot de gewenste lengte van maximaal 150 mm. Sluit de beldraad of de stroomtoevoer aan op de bijgeleverde connector.
3. Krimpt u de RJ-45-connector op de UTP-kabel.
4. Pak het apparaat vast en plaats de onderkant tegen de muur onder de inbouwdoos.
5. Sluit eerst de groene stekker met stroomvoorziening of bel aan op het apparaat. Sluit de LAN-connector aan.
6. Plaats de kabels zorgvuldig in de daarvoor bestemde groef aan de achterzijde van het apparaat, zodat ze niet in de weg zitten en de vrije beweging tijdens de laatste fase van de installatie bij het horizontaal uitlijnen niet belemmeren.
7. Plaats het apparaat in de inbouwdoos zodat het op de centereerpennen vastklikt. De pennen maken een helling van 5-6° naar elke kant mogelijk voor een nauwkeurige afstelling van de horizontale positie van het apparaat.
Het apparaat is gereed voor basisgebruik. Voor de volledige functionaliteit van het apparaat is het noodzakelijk om ook de softwareconfiguratie [en](#) uit te voeren.

Installatie van een wanddoos voor de montage van apparatuur aan de muur

2N Indoor View -lamp kan met behulp van een wanddoos aan de muur worden bevestigd. Het display van het apparaat heeft bij een dergelijke installatie een helling van 12°. De installatie wordt uitgevoerd met behulp van een doos (bestelnummer: 91378803), die niet bij de verpakking is inbegrepen.



TIP

- [Het boorsjabloon](#) kan worden gedownload op 2N.com.
- De plaatsing van de connectoren wordt beschreven in het hoofdstuk [De plaatsing van de onderdelen op het apparaat \(p. 8\)](#).

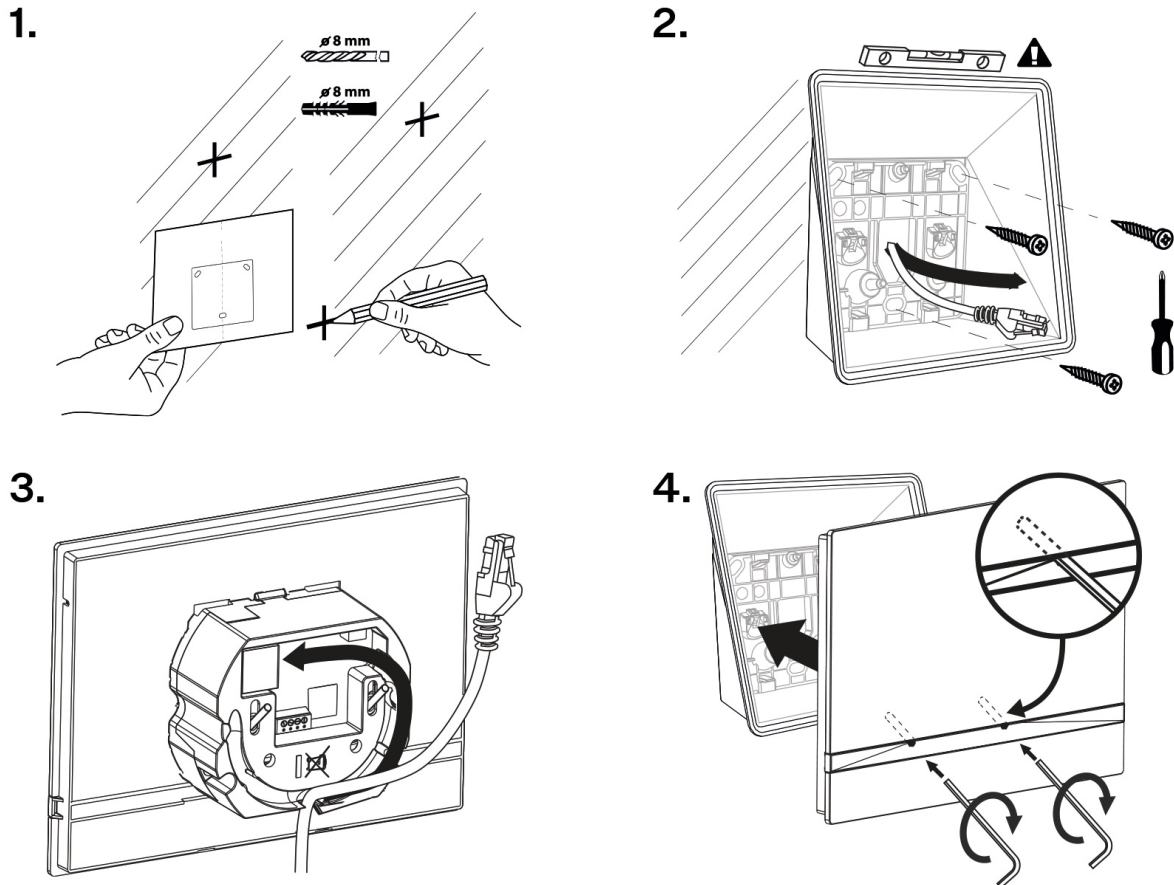

1. Voor de installatie dient u gaten met een diameter van 8 mm te boren voor de bijbehorende pluggen en schroeven (meegeleverd in de verpakking). Het wordt aangeraden om alle benodigde kabels met een maximale lengte van 25 cm op deze locatie te plaatsen.
2. Bevestig de wanddoos in de voorbereide gaten. Gelieve de voorbereide kabels door de opening in de doos te leiden. Gebruik een waterpas voor een nauwkeurigere nivellering van de doos.
3. Sluit eerst de groene stekker met stroomvoorziening of bel aan op het apparaat.
Sluit de LAN-connector aan.
4. Plaats de kabels zorgvuldig in de daarvoor bestemde groef aan de achterzijde van het apparaat, zodat ze niet in de weg zitten en de vrije beweging tijdens de laatste fase van de installatie bij het horizontaal uitlijnen niet belemmeren.
5. Draai de schroeven in het apparaat vast in de moeren in de doos met de bijgeleverde inbusleutel.
Het apparaat is gereed voor basisgebruik. Voor de volledige functionaliteit van het apparaat is het noodzakelijk om ook de softwareconfiguratie [en](#) uit te voeren.

Installatie in een standaard

Verwijder ter voorbereiding van de installatie de vooraf voorbereide bekabeling, UTP-kabel, beldraad (twee-draads) en stroomvoorziening. Kort de kabels in tot de gewenste lengte. Krimpt u de RJ-45-connector op de UTP-kabel. Sluit de belschakeling of de voeding aan op de connector.



TIP

De plaatsing van de connectoren wordt beschreven in het hoofdstuk [De plaatsing van de onderdelen op het apparaat \(p. 8\)](#).

1.



2.

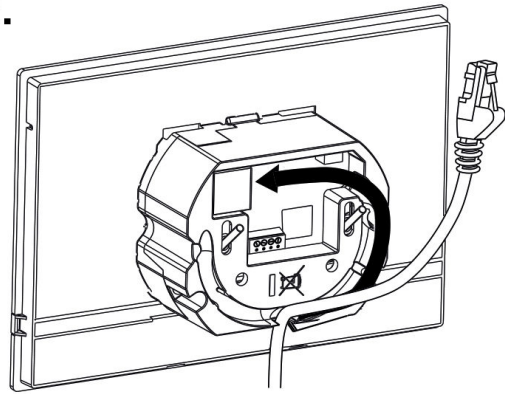

3.

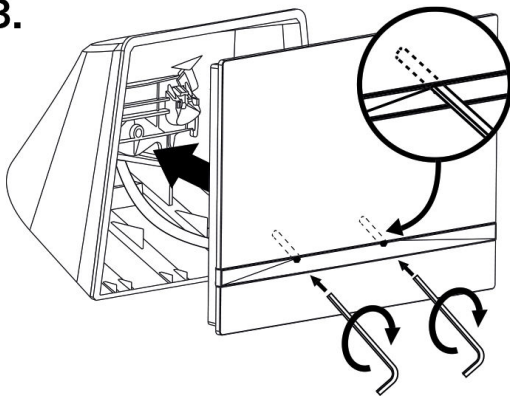

4.

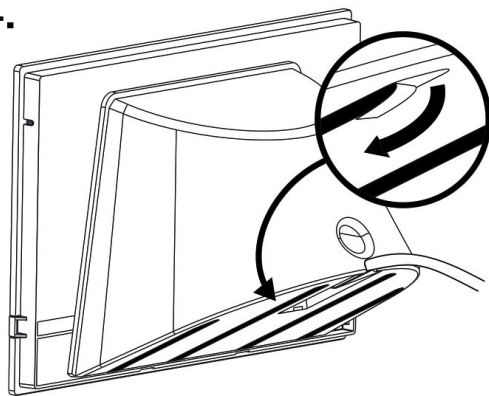

1. Voer de kabels door de opening aan de onderkant van het rek.
2. Sluit eerst de groene stekker met stroomvoorziening of bel aan op het apparaat. Sluit de LAN-connector aan.
3. Plaats de kabels zorgvuldig in de daarvoor bestemde groef aan de achterzijde van het apparaat, zodat ze niet in de weg zitten en de vrije beweging tijdens de laatste fase van de installatie bij het horizontaal uitlijnen niet belemmeren.
4. Plaats het apparaat op de standaard zodat het op de centreerpennen past. U herkent de juiste plaatsing aan de onderrand van de standaard die precies op de onderrand van het apparaat aansluit. Bevestig het apparaat aan de standaard door de schroeven aan de voorkant vast te draaien. De schroeven worden vastgedraaid met een inbussleutel. Draai de schroeven voorzichtig vast.
5. Verwijder de beschermfolie van de antislipstrips aan de onderkant van de standaard en plaats het apparaat op de gewenste locatie.
Het apparaat is gereed voor basisgebruik. Voor de volledige functionaliteit van het apparaat is het noodzakelijk om ook de softwareconfiguratie [en](#) uit te voeren.

Voeding van het apparaat

De voeding moet voldoen aan de uitgang van klasse PS1.

De voeding van de **2N Indoor View** kan op twee manieren worden gerealiseerd:

1. Het beschikt over een eigen voeding van 12 V / 1 A DC, aangesloten op het aansluitblok aan de achterzijde.
2. Door gebruik te maken van een ethernetkabel die is aangesloten op een PoE-voeding of een ethernet-switch/router met ondersteuning voor PoE-voeding.

Het wordt aanbevolen om de voedingsadapter aan te sluiten op een netwerk met een noodstroomvoorziening (UPS) en met de juiste overspanningsbeveiliging.

Verbruikstabel **2N Indoor View**:

Type voeding	Verbruik	Bescherming tegen omgekeerde polariteit
PoE, IEEE 802.3af (aanbevolen)	12 W	✓
12 V DC \pm 10 % adapter; 1 A	12 W	✓

Elke 2N Clip 2wire-IP schakelaar wordt gevoed door een externe voeding. Wij raden u aan de Mean Well HDR-100-48 (1120302, 03479-001) met een nominale spanning van 48 V DC, 1,92 A te gebruiken.

Overzicht van de [technische parameters](#).

**LET OP**

Dit apparaat mag niet rechtstreeks worden aangesloten op telecommunicatielijnen (of openbare draadloze netwerken) van telecommunicatiedienstverleners (d.w.z. mobiele operators, vaste lijnoperators of internetproviders). Er is een router nodig om dit product op internet aan te sluiten.

**WAARSCHUWING**

- Het aansluiten van een defecte of onjuiste voeding kan tijdelijke of permanente schade aan het apparaat veroorzaken.
- Indien u een andere dan de aanbevolen voedingsadapter gebruikt, dient u de nominale voedingsspanning van 12 V niet te overschrijden. Controleer tevens of de polariteit van de voedingsspanning correct is. Overschrijding van de nominale waarden of onjuiste aansluiting kan leiden tot onherstelbare schade aan het apparaat.

Aansluiting van PoE-voeding

Voor het aansluiten van de **2N Indoor View** op een ethernetnetwerk wordt een standaard rechte kabel met RJ-45-connectoren gebruikt. Het apparaat ondersteunt de protocollen 10BaseT en 100BaseT.

**LET OP**

- Bij het uitvoeren van een reset naar de fabrieksinstellingen wordt ook de configuratie van de ethernetinterface van het apparaat gewijzigd.
- Het gebruik van een defecte ethernetkabel kan leiden tot een hoog pakketverlies in het ethernetnetwerk en vervolgens tot instabiliteit in verband met een slechte gesprekskwaliteit.

Ethernetkabelconnector

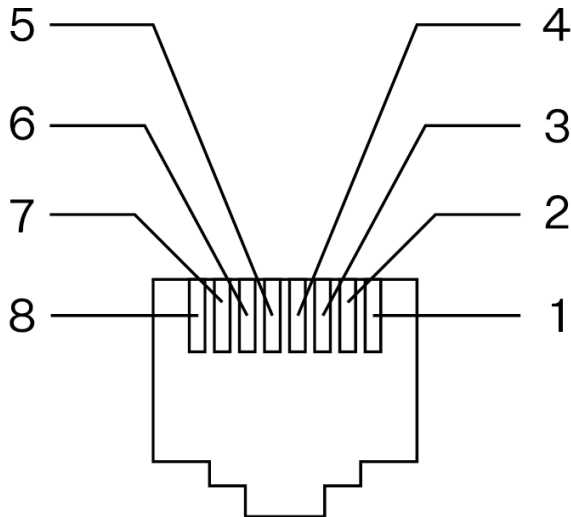

1. Tx+
2. Tx-
3. Rx+
4. niet gebruikt
5. niet gebruikt
6. Rx-
7. niet gebruikt
8. niet gebruikt

Ethernet-aansluiting

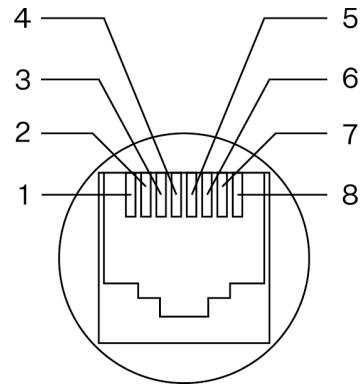

Voeding via een externe bron



LET OP

- De externe voeding moet voldoen aan klasse 2 van de PS2/LPS-voedingen.
- Zorg ervoor dat de draden stevig in de klem zijn bevestigd en dat er geen losse contacten zijn.

De hoofdunit van het apparaat **2N Indoor View** wordt geleverd met een afneembare klem waarmee u de connectoren aan de achterkant van de hoofdunit kunt aansluiten.

Aansluiting van de adapter (1341481, 02520-001)

De wit gemarkeerde draad aan het uiteinde van de adapter voert de positieve lading (+) aan, de zwarte draad voert de negatieve lading (-) aan.

Tastbare stickers

De verpakking bevat speciale tactiele stickers met een reliëfoppervlak. Deze stickers ondersteunen personen met een visuele beperking bij het herkennen van de basisbedieningselementen van het apparaat.

Wij raden aan om de sticker bij de knop voor het aannemen van inkomende gesprekken te plaatsen.



OPMERKING

Voordat u de sticker aanbrengt, dient u het oppervlak van het apparaat te reinigen van stof en vuil.

Een beknopte handleiding

Het achterhalen van het IP-adres van een apparaat

Het IP-adres van het apparaat kan op de volgende manieren worden achterhaald.

- met behulp van de gratis beschikbare applicatie 2N IP Utility
- door informatie rechtstreeks op het display van het apparaat weer te geven
- met behulp van hardware (RESET-knop)

Een IP-adres krijgen met 2N IP Utility

Om het IP-adres van een 2N-apparaat op uw lokale netwerk te achterhalen, gebruikt u de 2N IP Utility. De toepassing 2N IP Utility kan worden gedownload van de website [2N.com](https://www.2n.com). Voor de installatie moet Microsoft .NET Framework 4.7.2 geïnstalleerd zijn.

1. Start het installatieprogramma 2N IP Utility.
2. De installatiewizard leidt u door de installatie.
3. Nadat u de toepassing 2N IP Utility hebt geïnstalleerd, start u de toepassing in het menu Start van het Microsoft Windows-besturingssysteem.

Na het starten begint de toepassing automatisch het lokale netwerk af te zoeken naar alle 2N- en AXIS-apparaten die een IP-adres toegewezen hebben gekregen of statisch ingesteld zijn via DHCP. Deze apparaten worden vervolgens in de tabel weergegeven.

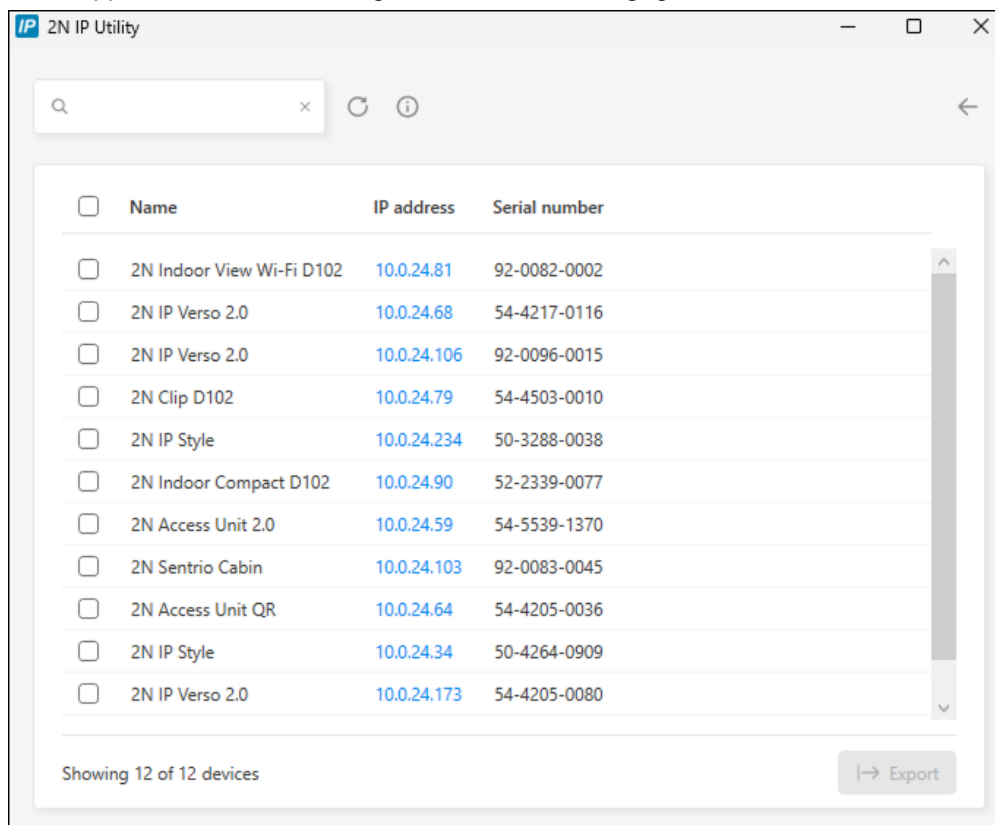

The screenshot shows the 2N IP Utility application window. At the top, there is a search bar and navigation icons. Below is a table with columns for Name, IP address, and Serial number. The table lists 12 devices. At the bottom, it says 'Showing 12 of 12 devices' and has an 'Export' button.

<input type="checkbox"/>	Name	IP address	Serial number
<input type="checkbox"/>	2N Indoor View Wi-Fi D102	10.0.24.81	92-0082-0002
<input type="checkbox"/>	2N IP Verso 2.0	10.0.24.68	54-4217-0116
<input type="checkbox"/>	2N IP Verso 2.0	10.0.24.106	92-0096-0015
<input type="checkbox"/>	2N Clip D102	10.0.24.79	54-4503-0010
<input type="checkbox"/>	2N IP Style	10.0.24.234	50-3288-0038
<input type="checkbox"/>	2N Indoor Compact D102	10.0.24.90	52-2339-0077
<input type="checkbox"/>	2N Access Unit 2.0	10.0.24.59	54-5539-1370
<input type="checkbox"/>	2N Sentries Cabin	10.0.24.103	92-0083-0045
<input type="checkbox"/>	2N Access Unit QR	10.0.24.64	54-4205-0036
<input type="checkbox"/>	2N IP Style	10.0.24.34	50-4264-0909
<input type="checkbox"/>	2N IP Verso 2.0	10.0.24.173	54-4205-0080

Showing 12 of 12 devices Export

4. Selecteer het apparaat dat u wilt configureren uit de lijst en klik er met de linkermuisknop op. Hierdoor wordt de rechterkant van het webconfiguratiescherm geopend.



TIP

- De webconfiguratie-interface is ook toegankelijk via de knop **Open in external browser**, waarmee u de interface in een apart browservenster kunt openen.
- Klik op een apparaat in de lijst om gedetailleerde informatie te bekijken. Klik op de knop **IP settings** om het IP-adres te wijzigen door het gewenste statische IP-adres in te voeren of door DHCP te activeren.
- Met de applicatie kunt u ook geselecteerde apparaten exporteren naar een CSV-bestand. Selecteer eerst het apparaat door de vakjes voor elk apparaat in de lijst aan te vinken en gebruik dan de knop **Export** die onderaan het venster verschijnt. Het geëxporteerde bestand bevat de naam, het IP-adres en het serienummer van de geselecteerde apparaten.

De standaardreferenties zijn:

Gebruikersnaam: **Admin**

Wachtwoord: **2n**

Na de eerste keer inloggen dient u direct uw wachtwoord te wijzigen.



TIP

Het wordt aanbevolen om een wachtwoord te gebruiken dat moeilijk te kraken is. Het wordt afgeraden om namen, plaatsnamen of namen van voorwerpen in wachtwoorden te gebruiken, met name als deze een directe link hebben met de gebruiker.

Voor een hogere wachtwoordbeveiliging raden wij aan:

- gebruik maken van een willekeurige wachtwoordgenerator
- een wachtwoordlengte van minimaal 12 tekens
- een combinatie van verschillende tekens uit verschillende tekensets (bijvoorbeeld kleine/hoofdletters, cijfers, speciale tekens, enzovoort)

Het achterhalen van het IP-adres via het display van het apparaat

Om het IP-adres op het apparaat te achterhalen, beëindigt u de slaapstand van het apparaat door op een willekeurige plek op het scherm te drukken of op de knop . Op het startscherm van het display, na drukken op het pictogram voor instellingen  in de rechterbenedenhoek , verschijnt het menu [menu Instellingen](#). Informatie over het IP-adres is te vinden in het menu

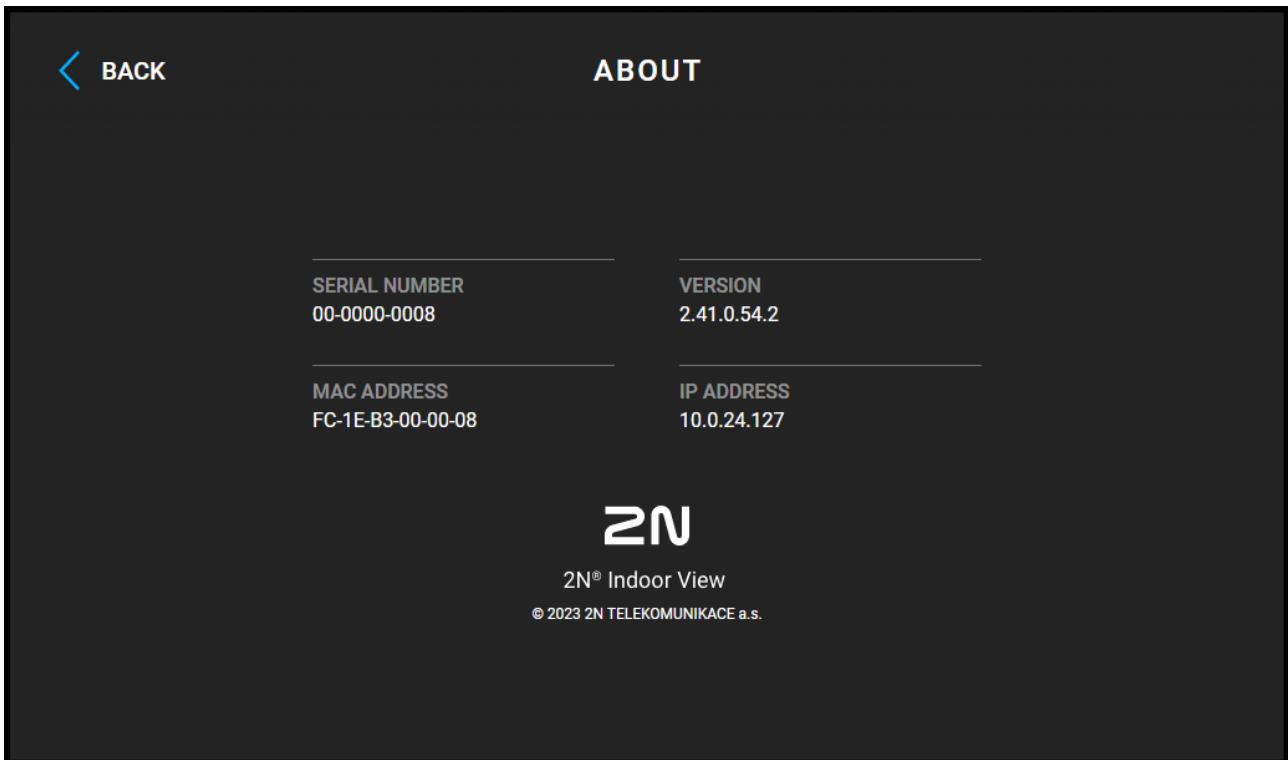

Het achterhalen van het IP-adres met behulp van hardware

Volg de onderstaande stappen om uw huidige IP-adres te achterhalen:

1. Houd de RESET-knop ingedrukt.
 - a. Wacht tot de rode en groene LEDs op het apparaat gelijktijdig oplichten en het geluidsalarm afgaat (ongeveer 15-35 seconden).
2. Laat de RESET-knop los.
3. Het apparaat zal automatisch de huidige IP-adres via spraak doorgeven.



OPMERKING

De tijd tussen het indrukken van de RESET-knop en de eerste licht- en geluidssignalering ligt tussen 15 en 35 seconden, afhankelijk van het specifieke model van het apparaat.

Toegang tot webgebaseerde apparaatconfiguratie

Het apparaat **2N Indoor View** wordt geconfigureerd via een webgebaseerde configuratie-interface die toegankelijk is via een webbrowser.



Om toegang te krijgen tot de interface, moet u het IP-adres van het apparaat of de domeinnaam van het apparaat kennen. Het apparaat moet verbonden zijn met het lokale IP-netwerk en moet van stroom worden voorzien.

De webgebaseerde configuratie-interface is ook toegankelijk via het aangesloten My2N-portaal of via de configuratietool 2N Access Commander.

Inloggen op de webconfiguratie-interface

1. Start uw internetbrowser.
2. Voer het IP-adres van het apparaat of de domeinnaam van het apparaat in (zie hoofdstuk [Apparaten op het netwerk vinden \(p. 27\)](#)).
3. Als u geen certificaat hebt gegenereerd voor het IP-adres, kunt u een waarschuwing krijgen over een ongeldig beveiligingscertificaat. In dit geval moet u bevestigen dat u naar de webconfiguratie-interface wilt gaan.
4. Het aanmeldingsscherm wordt weergegeven.
5. Voer uw inloggegevens in.
De standaardreferenties zijn:
 - Gebruikersnaam: **Admin**
 - Wachtwoord: **2n**
6. Wijzig uw wachtwoord na de eerste keer inloggen.

Toegang vanaf 2N Access Commander

1. Meld u aan bij de interface Access Commander.
2. Ga naar  Apparaten.
3. Druk voor het geselecteerde apparaat op .

Wachtwoord wijzigen

U moet het standaardwachtwoord wijzigen om volledige toegang te krijgen tot de functies van de webconfiguratie-interface. U kunt het apparaat niet configureren zonder het standaard wachtwoord te wijzigen.



TIP

Het wordt aanbevolen om een wachtwoord te gebruiken dat moeilijk te kraken is. Het wordt afgeraden om namen, plaatsnamen of namen van voorwerpen in wachtwoorden te gebruiken, met name als deze een directe link hebben met de gebruiker.

Voor een hogere wachtwoordbeveiliging raden wij aan:

- gebruik maken van een willekeurige wachtwoordgenerator
- een wachtwoordlengte van minimaal 12 tekens
- een combinatie van verschillende tekens uit verschillende tekensets (bijvoorbeeld kleine/hoofdletters, cijfers, speciale tekens, enzovoort)

Aanbevolen browsers

De webconfiguratie-interface is geoptimaliseerd voor Chrome-gebaseerde webbrowsers (zoals Google Chrome, Microsoft Edge of Opera). Als u andere browsers gebruikt, kunnen er kleine verschillen in functionaliteit zijn in het uiterlijk van de interface.

Firmware-update

Nieuwe firmwareversies zijn beschikbaar op de updateserver. Als de webconfiguratie-interface geen toegang heeft tot het openbare internet, is het mogelijk om het firmwarebestand handmatig naar het apparaat te uploaden.



OPMERKING

Firmware-updates worden niet automatisch uitgevoerd. Om de integriteit van het systeem te waarborgen en onbedoelde fouten te voorkomen, moeten alle updates handmatig door de gebruiker worden bevestigd of gestart. Controleer voordat u een update uitvoert de release notes voor de nieuwe versie en controleer de compatibiliteit met uw bestaande infrastructuur.

De firmware ophalen van de updateserver



LET OP

In versie 3.0.0 zijn firmware-updates van de updateserver alleen beschikbaar via de oudere versie van de webinterface.

- a. Klik in de kop van de webconfiguratie-interface op **Ga naar de oude interface**.

1. Ga naar **Systeem > Onderhoud > tabblad Firmware**.
2. Klik op **Controleren op updates**.
3. Wanneer er een update beschikbaar is, worden de release notes geladen. Om de upgrade te starten, klikt u op **Upgrade** in de koptekst van het venster.
4. Nadat de firmware met succes is geüpload, wordt het apparaat automatisch opnieuw opgestart. Na het herstarten is het apparaat volledig beschikbaar met de nieuwe firmware. Firmware-updates hebben geen invloed op de configuratie.

Nieuwe firmware uploaden vanuit opslag

1. Ga naar **Systeem > Onderhoud > tabblad Firmware**.
2. Klik op **Firmware uploaden**.
3. Selecteer in het dialoogvenster dat wordt geopend een bestand uit uw eigen archief.
4. Bevestig het uploaden van het bestand door te klikken op **Upload**.
Het apparaat controleert het firmwarebestand en zal niet toestaan dat een onjuist of beschadigd bestand wordt geüpload.
5. Nadat de firmware met succes is geüpload, wordt het apparaat automatisch opnieuw opgestart. Na het herstarten is het apparaat volledig beschikbaar met de nieuwe firmware. Firmware-updates hebben geen invloed op de configuratie.

Het apparaat opnieuw opstarten

Het apparaat kan opnieuw worden opgestart:

- door de voeding los te koppelen en weer aan te sluiten
- via de webconfiguratie-interface
- met behulp van de bediening van het apparaat

- met behulp van de RESET-knop

Na het herstarten van het apparaat blijft de ingestelde configuratie ongewijzigd.



LET OP

Raak het scherm niet aan tijdens het opnieuw opstarten, het wordt gekalibreerd.

Het apparaat opnieuw opstarten via de webconfiguratie-interface

1. Open de webconfiguratie-interface.
2. Ga naar **Systeem > Onderhoud**.
3. Druk op **Apparaat opnieuw opstarten** bovenaan de pagina.

Het apparaat opnieuw opstarten met behulp van de apparaatbediening

Het apparaat kan opnieuw worden opgestart via Instellingen > Geavanceerde instellingen.

Om toegang te krijgen tot de geavanceerde instellingen, dient u een code in te voeren. De toegangscode voor de geavanceerde instellingen kan worden geconfigureerd in de webconfiguratie-interface (Hardware > Display > Geavanceerde instellingencode > Geavanceerde instellingencode).

Het apparaat herstarten met de RESET-knop

Door kort op de RESET-knop te drukken (< 1 s) wordt het apparaat alleen opnieuw opgestart – er vindt geen wijziging in de configuratie plaats.

De RESET-knop bevindt zich op [de achterkant van het apparaat \(p. 8\)](#).

Fabrieksinstellingen herstellen





Fabrieksinstellingen kunnen worden hersteld

- via de webconfiguratie-interface
- via hardware (RESET-knop)

De fabrieksinstellingen herstellen met behulp van de webconfiguratie-interface

Om de fabrieksinstellingen van het apparaat te herstellen via softwareconfiguratie, gaat u naar Systeem > **Onderhoud** en herstelt u de standaardinstellingen.

Terugzetten naar fabrieksinstellingen met de RESET knop

1. Houd de RESET-knop ingedrukt.
 - a. Wacht tot de rode en groene LEDs op het apparaat gelijktijdig oplichten en het geluidsalarm afgaat  (ongeveer 15-35 seconden).
 - b. Wacht totdat de rode LED uitgaat en het geluidssignaal  klinkt (ongeveer nog 3 seconden).
 - c. Wacht tot de groene LED uit gaat en de rode LED weer gaat branden en u een geluidssignaal hoort dat aangeeft dat de batterij bijna leeg is  (nog ongeveer 3 seconden).
 - d. Wacht totdat de rode LED uitgaat en het geluidssignaal  klinkt (ongeveer nog 3 seconden).

2. Laat de RESET-knop los.

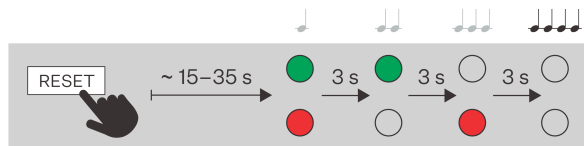

Configuratie met behulp van hardware

Indien de softwareconfiguratie niet beschikbaar is, kunnen de basisinstellingen worden uitgevoerd met de RESET-knop (zie 1.).

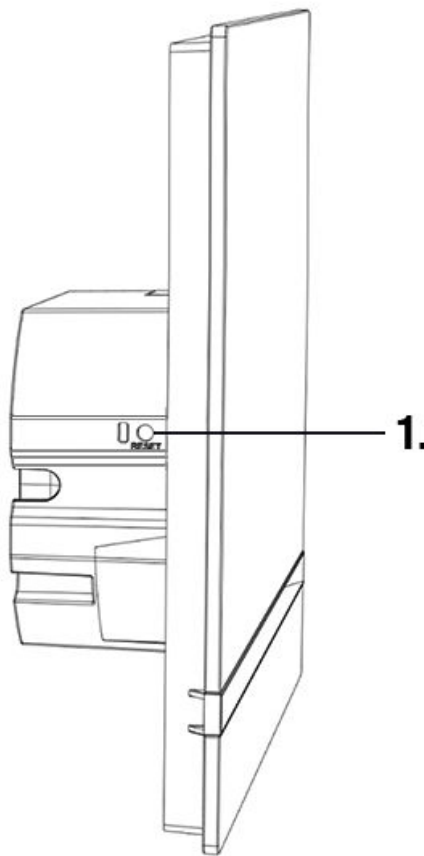

Met de knop RESET kunt u het IP-adres van het apparaat achterhalen, overschakelen naar de modus dynamisch/statisch IP-adres of terugzetten naar de fabrieksinstellingen.

Start het apparaat opnieuw op

Door kort op de RESET-knop te drukken (< 1 s) wordt het apparaat alleen opnieuw opgestart – er vindt geen wijziging in de configuratie plaats.



LET OP

Raak het scherm niet aan tijdens het opnieuw opstarten, het wordt gekalibreerd.

Het achterhalen van het IP-adres met behulp van hardware

Volg de onderstaande stappen om uw huidige IP-adres te achterhalen:

1. Houd de RESET-knop ingedrukt.
 - a. Wacht tot de rode en groene LEDs op het apparaat gelijktijdig oplichten en het geluidsalarm afgaat (ongeveer 15-35 seconden).
2. Laat de RESET-knop los.
3. Het apparaat zal automatisch de huidige IP-adres via spraak doorgeven.



OPMERKING

De tijd tussen het indrukken van de RESET-knop en de eerste licht- en geluidssignalering ligt tussen 15 en 35 seconden, afhankelijk van het specifieke model van het apparaat.

Een statisch IP-adres instellen met de RESET-knop

Volg de onderstaande stappen om de netwerkconfiguratie van het apparaat in te stellen op een statisch IP-adres (DHCP UIT):

1. Houd de RESET-knop ingedrukt.
 - a. Wacht tot de rode en groene LEDs op het apparaat gelijktijdig oplichten en het geluidsalarm afgaat (ongeveer 15-35 seconden).
 - b. Wacht totdat de rode LED uitgaat en het geluidssignaal klinkt (ongeveer nog 3 seconden).
2. Laat de RESET-knop los.

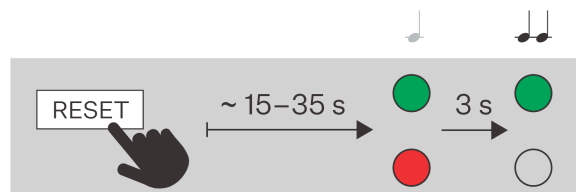



OPMERKING

Na het opnieuw opstarten zal het apparaat de volgende netwerkparameters hebben:

- IP-adres: 192.168.1.100
- Netmasker: 255.255.255.0
- Standaardgateway: 192.168.1.1

Een dynamisch IP-adres instellen met de RESET-knop

Volg de onderstaande stappen om de netwerkconfiguratie van het apparaat met een dynamisch IP-adres (DCHP ON) in te stellen:

1. Houd de RESET-knop ingedrukt.
 - a. Wacht tot de rode en groene LEDs op het apparaat gelijktijdig oplichten en het geluidsalarm afgaat (ongeveer 15-35 seconden).
 - b. Wacht totdat de rode LED uitgaat en het geluidssignaal klinkt (ongeveer nog 3 seconden).
 - c. Wacht tot de groene LED uit gaat en de rode LED weer gaat branden en u een geluidssignaal hoort dat aangeeft dat de batterij bijna leeg is (nog ongeveer 3 seconden).
2. Laat de RESET-knop los.

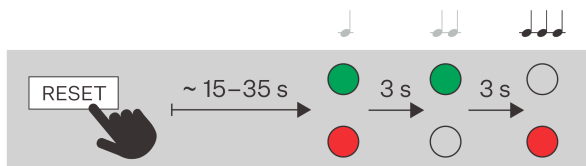

Terugzetten naar fabrieksinstellingen met de RESET knop

1. Houd de RESET-knop ingedrukt.
 - a. Wacht tot de rode en groene LEDs op het apparaat gelijktijdig oplichten en het geluidsalarm afgaat (ongeveer 15-35 seconden).
 - b. Wacht totdat de rode LED uitgaat en het geluidssignaal klinkt (ongeveer nog 3 seconden).
 - c. Wacht tot de groene LED uit gaat en de rode LED weer gaat branden en u een geluidssignaal hoort dat aangeeft dat de batterij bijna leeg is (nog ongeveer 3 seconden).
 - d. Wacht totdat de rode LED uitgaat en het geluidssignaal klinkt (ongeveer nog 3 seconden).
2. Laat de RESET-knop los.

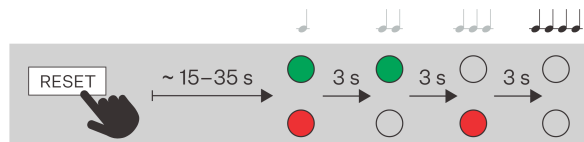

Webconfiguratie-interface

Binnenstations

Eerste aanmelding

Apparaten op het netwerk vinden

Om toegang te krijgen tot de interface, moet u het IP-adres van het apparaat of de domeinnaam van het apparaat kennen. Het apparaat moet verbonden zijn met het lokale IP-netwerk en moet van stroom worden voorzien.

Domeinnaam

Om toegang te krijgen tot de webconfiguratie-interface, kunt u een domeinnaam in de browser invoeren in het formaat "hostname.local" in plaats van het IP-adres. De hostnaam van een nieuw apparaat bestaat uit de productnaam en het serienummer van het apparaat. Gebruik bij het invoeren van een hostnaam alleen letters en cijfers; gebruik geen spaties, punten, streepjes of andere speciale tekens.

Standaarddomeinnaam van het apparaat 2N Indoor View: 2NIndoorView-{serienummer zonder streepjes}.local (bijvoorbeeld: "2NIndoorView-0000000001.local")

Het formaat van de naam van het specifieke apparaat wordt gespecificeerd in de Installatiehandleiding van het product in het hoofdstuk Domeinnaam.



TIP

U kunt de hostnaam later wijzigen in de webconfiguratie-interface op **Systeem > Netwerkverbinding > tabblad Geavanceerde configuratie > Hostnaam**.

Aanmelden met een domeinnaam biedt voordelen bij het gebruik van een dynamisch IP-adres van een apparaat. Terwijl het dynamische IP-adres verandert, blijft het domeinnaam hetzelfde. Voor het domeinnaam is het mogelijk om certificaten te genereren die zijn ondertekend door een vertrouwde certificeringsinstantie.

IP-adres van het apparaat

Standaard gebruikt het **2N Indoor View** apparaat een dynamisch IP-adres dat door de DHCP-server wordt toegewezen.

Om het IP-adres van een 2N-apparaat op uw lokale netwerk te achterhalen, gebruikt u de 2N IP Utility. De toepassing 2N IP Utility kan worden gedownload van de website 2N.com. Voor de installatie moet Microsoft .NET Framework 4.7.2 geïnstalleerd zijn.

Afhankelijk van de mogelijkheden van het apparaat kunt u het IP-adres ook op een van de volgende manieren achterhalen:

- met de RESET knop
- op het scherm van het apparaat (zie de Installatiehandleiding van het product voor de procedure)

Een IP-adres krijgen met 2N IP Utility

Om het IP-adres van een 2N-apparaat op uw lokale netwerk te achterhalen, gebruikt u de 2N IP Utility. De toepassing 2N IP Utility kan worden gedownload van de website 2N.com. Voor de installatie moet Microsoft .NET Framework 4.7.2 geïnstalleerd zijn.

1. Start het installatieprogramma 2N IP Utility.
2. De installatiewizard leidt u door de installatie.
3. Nadat u de toepassing 2N IP Utility hebt geïnstalleerd, start u de toepassing in het menu Start van het Microsoft Windows-besturingssysteem.

Na het starten begint de toepassing automatisch het lokale netwerk af te zoeken naar alle 2N- en AXIS-apparaten die een IP-adres toegewezen hebben gekregen of statisch ingesteld zijn via DHCP. Deze apparaten worden vervolgens in de tabel weergegeven.

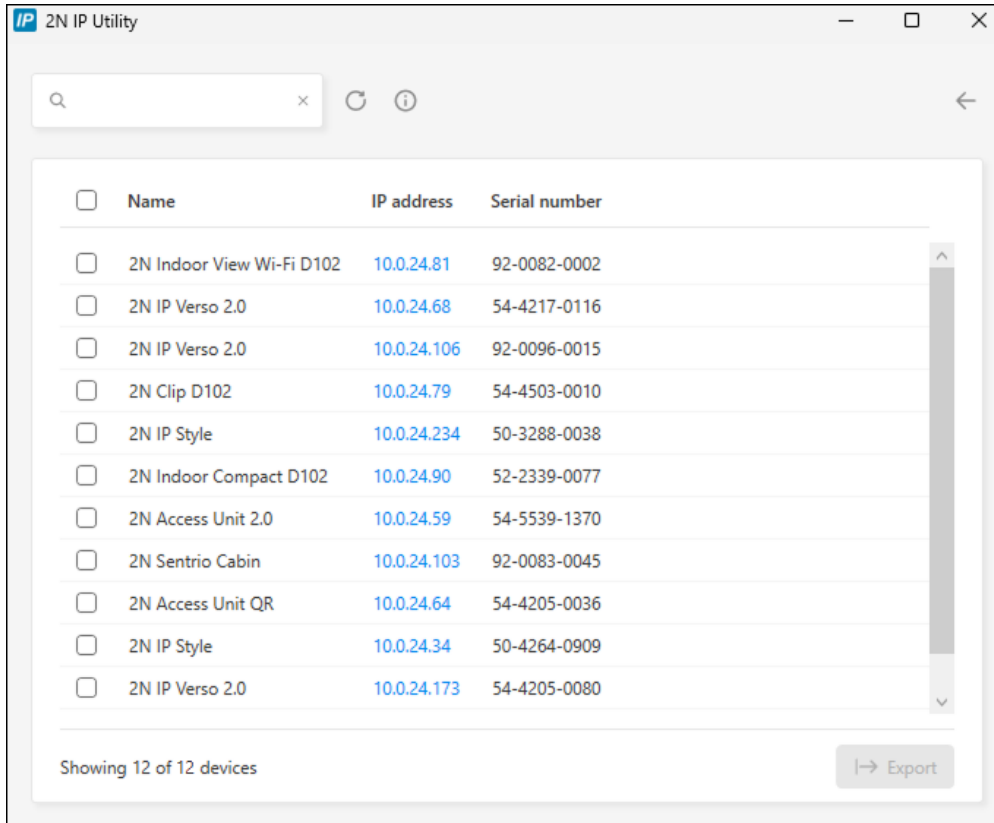

<input type="checkbox"/>	Name	IP address	Serial number
<input type="checkbox"/>	2N Indoor View Wi-Fi D102	10.0.24.81	92-0082-0002
<input type="checkbox"/>	2N IP Verso 2.0	10.0.24.68	54-4217-0116
<input type="checkbox"/>	2N IP Verso 2.0	10.0.24.106	92-0096-0015
<input type="checkbox"/>	2N Clip D102	10.0.24.79	54-4503-0010
<input type="checkbox"/>	2N IP Style	10.0.24.234	50-3288-0038
<input type="checkbox"/>	2N Indoor Compact D102	10.0.24.90	52-2339-0077
<input type="checkbox"/>	2N Access Unit 2.0	10.0.24.59	54-5539-1370
<input type="checkbox"/>	2N Sentries Cabin	10.0.24.103	92-0083-0045
<input type="checkbox"/>	2N Access Unit QR	10.0.24.64	54-4205-0036
<input type="checkbox"/>	2N IP Style	10.0.24.34	50-4264-0909
<input type="checkbox"/>	2N IP Verso 2.0	10.0.24.173	54-4205-0080

Showing 12 of 12 devices

Export

4. Selecteer het apparaat dat u wilt configureren uit de lijst en klik er met de linkermuisknop op. Hierdoor wordt de rechterkant van het webconfiguratiescherm geopend.



TIP

- De webconfiguratie-interface is ook toegankelijk via de knop **Open in external browser**, waarmee u de interface in een apart browservenster kunt openen.
- Klik op een apparaat in de lijst om gedetailleerde informatie te bekijken. Klik op de knop **IP settings** om het IP-adres te wijzigen door het gewenste statische IP-adres in te voeren of door DHCP te activeren.
- Met de applicatie kunt u ook geselecteerde apparaten exporteren naar een CSV-bestand. Selecteer eerst het apparaat door de vakjes voor elk apparaat in de lijst aan te vinken en gebruik dan de knop **Export** die onderaan het venster verschijnt. Het geëxporteerde bestand bevat de naam, het IP-adres en het serienummer van de geselecteerde apparaten.

De standaardreferenties zijn:

Gebruikersnaam: **Admin**

Wachtwoord: **2n**

Na de eerste keer inloggen dient u direct uw wachtwoord te wijzigen.



TIP

Het wordt aanbevolen om een wachtwoord te gebruiken dat moeilijk te kraken is. Het wordt afgeraden om namen, plaatsnamen of namen van voorwerpen in wachtwoorden te gebruiken, met name als deze een directe link hebben met de gebruiker.

Voor een hogere wachtwoordbeveiliging raden wij aan:

- gebruik maken van een willekeurige wachtwoordgenerator
- een wachtwoordlengte van minimaal 12 tekens
- een combinatie van verschillende tekens uit verschillende tekensets (bijvoorbeeld kleine/hoofdletters, cijfers, speciale tekens, enzovoort)

Het achterhalen van het IP-adres met behulp van hardware

Volg de onderstaande stappen om uw huidige IP-adres te achterhalen:

1. Houd de RESET-knop ingedrukt.
 - a. Wacht tot de rode en groene LEDs op het apparaat gelijktijdig oplichten en het geluidsalarm afgaat (ongeveer 15-35 seconden).
2. Laat de RESET-knop los.
3. Het apparaat zal automatisch de huidige IP-adres via spraak doorgeven.

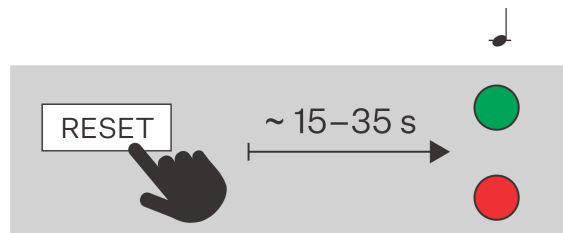

OPMERKING

De tijd tussen het indrukken van de RESET-knop en de eerste licht- en geluidssignalering ligt tussen 15 en 35 seconden, afhankelijk van het specifieke model van het apparaat.

DHCP schakelen

Standaard gebruikt het **2N Indoor View** apparaat een dynamisch IP-adres dat door de DHCP-server wordt toegewezen.

Dynamisch IP-adres

DHCP (Dynamic Host Configuration Protocol) is een netwerkprotocol dat een lijst met beschikbare IP-adressen bijhoudt en deze automatisch toewijst aan apparaten op het lokale netwerk. Het toegewezen IP-adres is dynamisch, dus het apparaat kan na een bepaalde tijd (leasetijd) een nieuw IP-adres toegewezen krijgen.

Statisch IP-adres

Als het IP-adres van het apparaat ongewijzigd moet blijven, moet u de toewijzing van IP-adressen door de DHCP-server op het apparaat uitschakelen. U kunt de DHCP-server uitschakelen in de webconfiguratie-interface of via de hardware op het apparaat.



OPMERKING

De specifieke waarden voor het statische IP-adres kunnen alleen worden ingesteld in de webconfiguratie-interface van het apparaat.

Netwerkparameters instellen in de webconfiguratie-interface

1. Ga naar de webconfiguratie-interface.
2. Ga naar **Systeem > Netwerkverbinding > tabblad Basisinstellingen > IP-adresinstellingen**.
3. Stel de gewenste netwerkparameters in.
4. Sla uw wijzigingen op.

DHCP inschakelen op apparaathardware

Afhankelijk van de mogelijkheden van het apparaat kan het IP-adres als volgt worden omgeschakeld:

- met de RESET knop
- op het scherm van het apparaat (zie de Installatiehandleiding van het product voor de procedure)



TIP

Raadpleeg de installatiehandleiding van het product voor de locatie van de RESET-knop.

Een dynamisch IP-adres instellen met de RESET-knop

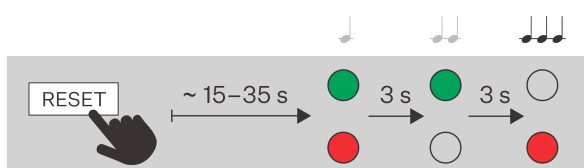

Volg de onderstaande stappen om de netwerkconfiguratie van het apparaat met een dynamisch IP-adres (DHCP ON) in te stellen:

1. Houd de RESET-knop ingedrukt.
 - a. Wacht tot de rode en groene LEDs op het apparaat gelijktijdig oplichten en het geluidsalarm afgaat (ongeveer 15-35 seconden).
 - b. Wacht totdat de rode LED uitgaat en het geluidssignaal klinkt (ongeveer nog 3 seconden).
 - c. Wacht tot de groene LED uit gaat en de rode LED weer gaat branden en u een geluidssignaal hoort dat aangeeft dat de batterij bijna leeg is (nog ongeveer 3 seconden).
2. Laat de RESET-knop los.



Een statisch IP-adres instellen met de RESET-knop

Volg de onderstaande stappen om de netwerkconfiguratie van het apparaat in te stellen op een statisch IP-adres (DHCP UIT):

1. Houd de RESET-knop ingedrukt.
 - a. Wacht tot de rode en groene LEDs op het apparaat gelijktijdig oplichten en het geluidsalarm afgaat  (ongeveer 15-35 seconden).
 - b. Wacht totdat de rode LED uitgaat en het geluidssignaal  klinkt (ongeveer nog 3 seconden).
2. Laat de RESET-knop los.

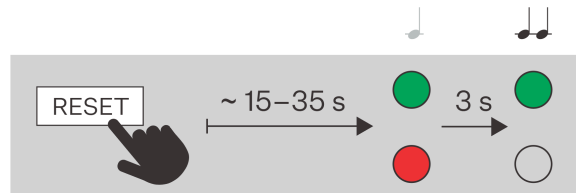

OPMERKING

Na het opnieuw opstarten zal het apparaat de volgende netwerkparameters hebben:

- IP-adres: 192.168.1.100
- Netmasker: 255.255.255.0
- Standaardgateway: 192.168.1.1

Toegang tot webgebaseerde apparaatconfiguratie

Het apparaat **2N Indoor View** wordt geconfigureerd via een webgebaseerde configuratie-interface die toegankelijk is via een webbrowser.

Om toegang te krijgen tot de interface, moet u het IP-adres van het apparaat of de domeinnaam van het apparaat kennen. Het apparaat moet verbonden zijn met het lokale IP-netwerk en moet van stroom worden voorzien.



De webgebaseerde configuratie-interface is ook toegankelijk via het aangesloten My2N-portaal of via de configuratietool 2N Access Commander.

Inloggen op de webconfiguratie-interface

1. Start uw internetbrowser.
2. Voer het IP-adres van het apparaat of de domeinnaam van het apparaat in (zie hoofdstuk [Apparaten op het netwerk vinden \(p. 27\)](#)).
3. Als u geen certificaat hebt gegenereerd voor het IP-adres, kunt u een waarschuwing krijgen over een ongeldig beveiligingscertificaat. In dit geval moet u bevestigen dat u naar de webconfiguratie-interface wilt gaan.
4. Het aanmeldingsscherm wordt weergegeven.
5. Voer uw inloggegevens in.
De standaardreferenties zijn:
 - Gebruikersnaam: **Admin**
 - Wachtwoord: **2n**

6. Wijzig uw wachtwoord na de eerste keer inloggen.

Toegang vanaf 2N Access Commander

1. Meld u aan bij de interface Access Commander.
2. Ga naar  Apparaten.
3. Druk voor het geselecteerde apparaat op .

Wachtwoord wijzigen

U moet het standaardwachtwoord wijzigen om volledige toegang te krijgen tot de functies van de webconfiguratie-interface. U kunt het apparaat niet configureren zonder het standaard wachtwoord te wijzigen.



TIP

Het wordt aanbevolen om een wachtwoord te gebruiken dat moeilijk te kraken is. Het wordt afgeraden om namen, plaatsnamen of namen van voorwerpen in wachtwoorden te gebruiken, met name als deze een directe link hebben met de gebruiker.

Voor een hogere wachtwoordbeveiliging raden wij aan:

- gebruik maken van een willekeurige wachtwoordgenerator
- een wachtwoordlengte van minimaal 12 tekens
- een combinatie van verschillende tekens uit verschillende tekensets (bijvoorbeeld kleine/hoofdletters, cijfers, speciale tekens, enzovoort)

Aanbevolen browsers

De webconfiguratie-interface is geoptimaliseerd voor Chrome-gebaseerde webbrowsers (zoals Google Chrome, Microsoft Edge of Opera). Als u andere browsers gebruikt, kunnen er kleine verschillen in functionaliteit zijn in het uiterlijk van de interface.

Basisinstellingen apparaat

Firmware-update

Nieuwe firmwareversies zijn beschikbaar op de updateserver. Als de webconfiguratie-interface geen toegang heeft tot het openbare internet, is het mogelijk om het firmwarebestand handmatig naar het apparaat te uploaden.



OPMERKING

Firmware-updates worden niet automatisch uitgevoerd. Om de integriteit van het systeem te waarborgen en onbedoelde fouten te voorkomen, moeten alle updates handmatig door de gebruiker worden bevestigd of gestart. Controleer voordat u een update uitvoert de release notes voor de nieuwe versie en controleer de compatibiliteit met uw bestaande infrastructuur.

De firmware ophalen van de updateserver



LET OP

In versie 3.0.0 zijn firmware-updates van de updateserver alleen beschikbaar via de oudere versie van de webinterface.

- a. Klik in de kop van de webconfiguratie-interface op **Ga naar de oude interface**.

1. Ga naar **Systeem > Onderhoud > tabblad Firmware**.
2. Klik op **Controleren op updates**.
3. Wanneer er een update beschikbaar is, worden de release notes geladen. Om de upgrade te starten, klikt u op **Upgrade** in de koptekst van het venster.
4. Nadat de firmware met succes is geüpload, wordt het apparaat automatisch opnieuw opgestart. Na het herstarten is het apparaat volledig beschikbaar met de nieuwe firmware. Firmware-updates hebben geen invloed op de configuratie.

Nieuwe firmware uploaden vanuit opslag

1. Ga naar **Systeem > Onderhoud > tabblad Firmware**.
2. Klik op **Firmware uploaden**.
3. Selecteer in het dialoogvenster dat wordt geopend een bestand uit uw eigen archief.
4. Bevestig het uploaden van het bestand door te klikken op **Upload**.
Het apparaat controleert het firmwarebestand en zal niet toestaan dat een onjuist of beschadigd bestand wordt geüpload.
5. Nadat de firmware met succes is geüpload, wordt het apparaat automatisch opnieuw opgestart. Na het herstarten is het apparaat volledig beschikbaar met de nieuwe firmware. Firmware-updates hebben geen invloed op de configuratie.

Directory

De sectie Directory is een belangrijk onderdeel van de apparaatconfiguratie. In het telefoonboek maakt u gebruikers en hun parameters voor de telefoonverbinding aan.

Handmatig een gebruiker aan een map toevoegen

1. Klik op de pagina Directory op **Gebruiker toevoegen**.
2. De gebruikersgegevens worden geopend. Geef de gebruiker een naam op het tabblad Persoonlijke gegevens.
3. Stel het telefoonnummer van het apparaat van de contactpersoon in volgens [Contacten voor oproepen maken \(p. 34\)](#).

Bulkbeheer van gebruikers in Access Commander of My2N

Als het apparaat wordt beheerd via Access Commander of My2N-hulpprogramma's voor bulkconfiguratie, worden alle wijzigingen in de webgebaseerde configuratie-interface overschreven door de instellingen in het hulpprogramma voor bulkconfiguratie. Een gebruiker die rechtstreeks in de webinterface is aangemaakt, wordt verwijderd.

In de kolom holder in de directorytabel staat het bulkconfiguratietool waarmee de gebruiker is aangemaakt. De kolom holder is standaard verborgen.

Bellen

Het 2N-apparaat biedt verschillende manieren om gesprekken door te verbinden. Voordat u contactpersonen kunt maken en de kiesmethode kunt instellen, moet u eerst de services die het gesprek zullen bemiddelen activeren en instellen:

- [Bellen via SIP \(p. 35\)](#)
- [Lokale gesprekken tussen 2N-apparaten \(p. 36\)](#)
- andere speciale integraties

Contacten voor oproepen maken

Het aanmaken van een belcontact bestaat uit het toevoegen van een telefoonnummer aan de bijbehorende gebruiker in het telefoonboek van het apparaat.



TIP

U kunt de functie voor lokale gesprekken gebruiken om verbinding te maken met een ander 2N-apparaat in uw lokale netwerk, zie [Een 2N Lokaal Apparaat Toevoegen \(p. 34\)](#).

1. Ga naar **Directory**.
2. Open de gebruikersdetails door op de rij te klikken of selecteer **Gebruiker toevoegen** om een nieuwe gebruiker aan te maken.
3. Op het tabblad **Telefoonnummers van** opent u de bewerking van het telefoonnummer door op het pictogram  te klikken.
4. Selecteer **Gesprekstype**, waarin het contact beschikbaar moet zijn (SIP, lokaal netwerk, MS Teams, VMS, ...).
 - [Bellen via SIP \(p. 35\)](#) - voor VoIP-diensten en -accounts
 - [Lokale gesprekken tussen 2N-apparaten \(p. 36\)](#) - voor oproepen naar 2N apparaten
 - MS Teams, VMS,... - voor speciale integraties
5. Voer het bestemmingsnummer of adres in dat het apparaat moet bellen.
Voer het toestelnummer, de SIP URI (bijv. "sip:101@192.168.1.50"), de domeinnaam (bijv. "2NIPVer-so20-22222222" of een ander nummer in dat geschikt is voor het Oproeptype).
6. Stel in het veld **Opties** extra gesprekskenmerken in die het gedrag van de oproep beïnvloeden.
Met deze opties kan de beheerder de beveiliging, functionaliteit en kieslogica configureren om precies aan de behoeften van de instelling te voldoen, bijvoorbeeld om gecodeerde transmissie te gebruiken, de verbinding te versnellen of de roumkring in te schakelen.
7. Geef in de sectie **Beschikbaarheid van** de tijdslijmiet op wanneer het nummer gebeld kan worden. U kunt bijvoorbeeld alleen beschikbaarheid instellen voor de werkuren van de gebruiker.
8. Sla de wijziging op door te klikken op **Bevestig**.

Een 2N Lokaal Apparaat Toevoegen



LET OP

Lokale gesprekken moeten zowel op dit apparaat als op het gezochte apparaat zijn ingeschakeld met de identieke **Toegangssleutel** ingesteld, zie [Lokale gesprekken tussen 2N-apparaten \(p. 36\)](#).

1. Op de pagina **Directory** klikt u op **Lokaal apparaat toevoegen**.

2. In het dialoogvenster dat wordt geopend, vinkt u het apparaat aan waarmee u verbinding wilt maken.
3. Selecteer **Toevoegen aan directory**.
4. Een nieuwe gebruiker verschijnt in het telefoonboek met één ingesteld telefoonnummer.
5. Klik op de gebruikersrij om deze verder te bewerken.

Bellen op het apparaat

De kiesmethode voor specifieke contacten wordt direct in de contactgegevens in het adresboek ingesteld.

Bellen via SIP

Apparaatregistratie bij de SIP-server

Registratie bij de SIP-server is cruciaal voor volledige functionaliteit van het apparaat in een SIP-omgeving.

1. Ga naar **Bellen > SIP** van de account die u wilt instellen.
2. Schakel de SIP-account bovenaan in.
3. Vul in op het tabblad **Apparaatidentiteit**:
 - **Weergavenaam** - deze tekst wordt aan de andere partij weergegeven als beller-ID.
 - **Telefoonnummer (ID)** - dit nummer identificeert samen met het domein het apparaat op unieke wijze tijdens oproepen en registratie.
 - **Domein** - stelt de domeinnaam in van de service waarbij het apparaat is geregistreerd. Dit komt meestal overeen met het adres van de SIP-proxy of SIP-registrar.

Deze drie waarden identificeren samen het apparaat in de SIP-omgeving.
4. Vul in **Authentication** de aanmeldingsgegevens in die door de beheerder van de SIP-server zijn toegevoegd om het apparaat bij de SIP-proxyserver te authenticeren. Deze verificatie voorkomt onbevoegde toegang, frauduleuze oproepen of identiteitsfraude.
Als de **authenticatie-ID niet is ingevuld in**, zal het apparaat authenticeren met **Telefoonnummer**.
5. Selecteer onder **Transport Protocol Options** het protocol dat door de SIP-server wordt gebruikt.
6. Schakel de functie **SIP Registrar** tabblad in.
7. Vul de gegevens in van de SIP-registrar waarbij u het 2N-apparaat wilt registreren.
Als u de parameter **Port** leeg laat of de parameterwaarde 0 is, wordt de standaardpoort toegepast volgens het geselecteerde transportprotocol.

Standaard poortwaarden volgens transportprotocol

Rekening	UDP / TCP	TLS
SIP 1	5060	5061
SIP 2	5062	5063
SIP 3	5064	5065
SIP 4	5066	5067

8. De koptekst van het tabblad toont de registratiestatus en geeft de foutmeldingen van de registratie weer.



OPMERKING

Verdere instellingen voor SIP-accounts worden beschreven in het hoofdstuk [Geavanceerde SIP-accountinstellingen \(p. 38\)](#).

Het openbare IP-adres van een apparaat instellen

Deze instelling wordt gebruikt wanneer het apparaat zich achter een router (NAT) bevindt en buiten het lokale netwerk (bijv. in de cloud of via internet) met het bedieningspaneel communiceert. Bij SIP-communicatie moet het apparaat het openbare IP-adres opgeven waaronder het vanaf het internet toegankelijk is. Als het zijn interne IP-adres zou verzenden, zou de PBX het gesprek of de RTP-gegevensstroom niet correct kunnen routeren.

Als het apparaat en de PBX zich op hetzelfde lokale netwerk bevinden, is het niet nodig om een openbaar IP-adres in te stellen.

1. Ga naar **Bellen > SIP** van de account die u wilt instellen.
2. Selecteer op het tabblad **het Openbare IP-adres** uit de volgende opties :
 - **STUN (Automatisch)**
Vul de gegevens van uw STUN-server in.
 - **Handmatig invoeren**
Voer uw eigen externe IP-adres voor het apparaat in.

Lokale gesprekken tussen 2N-apparaten

Het is mogelijk om zogenaamde lokale gesprekken op te zetten tussen 2N IP-apparaten, die rechtstreekse communicatie mogelijk maken tussen 2N-apparaten binnen één lokaal netwerk zonder dat er verbinding hoeft te worden gemaakt met een SIP-server of externe infrastructuur.

Lokale gesprekken activeren

1. Ga naar **Gesprekken > Lokale gesprekken**.
2. Schakel de functie in de paginakoptekst in.
3. Stel toegangssleutels in om veilige communicatie met andere apparaten op het netwerk te garanderen. Toegangssleutels zorgen ervoor dat alleen apparaten met identieke sleutels met elkaar kunnen communiceren. Dit draagt bij aan de beveiliging en de mogelijkheid om onafhankelijke groepen apparaten te definiëren.

Weergave-instellingen

Uw eigen weergavetaal uploaden

Met de webgebaseerde configuratie-interface kunt u de taalteksten aanpassen die op het scherm van het apparaat worden weergegeven. Zo kunt u het apparaat aanpassen aan een andere taalomgeving of aangepaste berichten weergeven.

1. Ga in de webconfiguratie-interface naar **Customization > Display**.
2. In het tabblad **Language** downloadt u de sjabloon voor het vertaalbestand. De sjabloon bevat standaard Engelse teksten.
3. Open het gedownloade bestand in een teksteditor.
4. Vervang de Engelse uitdrukkingen in het bestand door uw eigen teksten.



LET OP

Verander de structuur en het formaat van de sleutelzinnen niet. Als de syntaxis is gewijzigd of sommige items ontbreken, wordt het vertaalbestand mogelijk niet correct geladen.

5. Sla het gewijzigde bestand op in het formaat `.ini`.
6. Ga terug naar het tabblad **Taal** in de webinterface en selecteer "Aangepast" in het vervolgkeuzemenu Taal.
7. De optie voor het uploaden van bestanden verschijnt - selecteer en upload uw gewijzigde `.ini` bestand.
8. Sla de wijzigingen op na een geslaagde upload.

Geavanceerde instellingen

Geluidsinstellingen

Het volume van het apparaat instellen

Om het volume van uw apparaat aan te passen, gaat u naar **Aanpassing > Audio**.

Audio-overdracht in gesprekken

De audioparameters van de oproep worden direct ingesteld op het tabblad van de service die de oproep levert ([Bellen via SIP \(p. 35\)](#) of [Lokale gesprekken tussen 2N-apparaten \(p. 36\)](#)), op het tabblad **Video**.

1. Open de sectie oproepen.
2. Ga naar de pagina van de dienst die de oproep levert (specifieke SIP-account, Lokale gesprekken).
3. Open het tabblad **Audio**.
4. Stel op dit tabblad de nodige geluidsparementers in.

De transmissie van DTMF-signalen inschakelen

Met behulp van DTMF-commando's die naar dit apparaat worden gestuurd, is het mogelijk om het deurslot in te schakelen en zo de deur te openen.

1. Open de sectie oproepen.
2. Ga naar de pagina van de dienst die de oproep levert (specifieke SIP-account, Lokale gesprekken).
3. Open het tabblad **Audio**.
4. Selecteer op het tabblad **DTMF verzenden Verzendmodus** om te bepalen tijdens welke gesprekken DTMF-signalen kunnen worden verzonden.
5. Selecteer de gewenste DTMF-verzendmethoden.



TIP

Controleer of u de methoden hebt ingeschakeld die worden geaccepteerd door het apparaat dat u gaat bellen.

6. Stel op het tabblad **DTMF ontvangen** de DTMF-methoden in die het apparaat zal ontvangen.
7. Sla de wijzigingen op.

Gebruikersgeluiden

Het apparaat voert verschillende acties uit die gepaard gaan met geluid (rinkelen, schakelen, enz.). U kunt de geluiden die worden afgespeeld wijzigen in **Aanpassing > Gebruikersgeluiden**.

U kunt ook tot 10 aangepaste gebruikersgeluiden uploaden naar het apparaat.

Tijdprofielen

Sommige functies die het apparaat uitvoert, zijn tijdsafhankelijk. Met de sectie **Tijdprofielen van** kunt u vooraf tijdsintervallen instellen waaruit u vervolgens kunt kiezen voor deze functies. Dit betekent dat u de tijd niet telkens handmatig hoeft in te voeren. U kunt het tijdsprofiel een naam geven voor meer duidelijkheid.

Een tijdprofiel aanmaken:

1. Ga naar **Aanpassing > Tijdprofielen**.
2. Klik op leeg om een nieuw profiel aan te maken.
3. Voer een profielnaam in.
4. Klik op **Opslaan**. De profielgegevens worden geopend.

5. Stel de intervallen in waarop het tijdsprofiel actief moet zijn.
 1. Klik op het gewenste interval.
 2. U kunt het begin en einde opgeven in het geopende menu.



OPMERKING

De regel **Vakantie** wordt gebruikt om verschillende tijdsintervallen in te stellen tijdens de geselecteerde dagen, zie [Feestdagen \(p. 38\)](#).

6. Sla de wijzigingen op.

Feestdagen

In de apparaatconfiguratie kunt u verschillende dagen definiëren die als vakantiedagen worden gemarkeerd. Voor deze dagen worden dan speciale intervallen ingesteld in de tijdsprofielen. Meestal zijn dit dagen zoals feestdagen, bedrijfsvakanties en andere speciale dagen.

Voor elke feestdag geeft u aan of deze alleen voor een bepaald jaar geldt of elk jaar op dezelfde dag herhaald wordt. Vakanties kunnen meerdere jaren van tevoren gepland worden.

Vakantie-instellingen:

1. Ga naar **Aanpassing > Tijdsprofielen > tabblad Vakantie**.
2. Selecteer het jaar waarvoor u de feestdag wilt instellen.
3. Klik op de dag in de kalender:
 - De eerste klik markeert de feestdag die elk jaar op de opgegeven dag en maand herhaald zal worden.
 - Een tweede klik verandert de vakantie in een eenmalige vakantie voor het geselecteerde jaar.
4. Sla de wijzigingen op.

Geavanceerde SIP-accountinstellingen

In dit gedeelte worden de optionele functies en SIP-accountparameters beschreven die zijn ingesteld in de sectie **Bellen > SIP**.

Met geavanceerde SIP-accountinstellingen kunt u de beveiliging verhogen, de gesprekskwaliteit optimaliseren en compatibiliteit met verschillende PBX'en garanderen. Wij raden aan dat alleen ervaren beheerders de instellingen wijzigen.

1. Ga naar **Bellen > SIP** van de account die u wilt instellen.

SIP-functies

De REFER-methode maakt dynamisch doorsturen van actieve gesprekken tussen verschillende SIP-identiteiten mogelijk, waardoor een flexibeler beheer van communicatiestromen mogelijk wordt.

De PRACK-methode biedt betrouwbare bevestiging van continue gesprekstoestanden tussen apparaten, wat de kwaliteit en stabiliteit van communicatie in SIP-systemen verbetert.

Media

Alleen gecodeerde oproepen ontvangen (SRTP) - hiermee kunt u alleen SRTP-gecodeerde oproepen ontvangen. Onversleutelde oproepen worden automatisch geweigerd. Tegelijkertijd wordt het aanbevolen om TLS te gebruiken als transportprotocol voor SIP voor een betere beveiliging.

Versleutelde uitgaande gesprekken (SRTP) - stelt in dat uitgaande gesprekken op deze account versleuteld worden met SRTP. Tegelijkertijd wordt het aanbevolen om TLS te gebruiken als transportprotocol voor SIP voor een betere beveiliging.

Adaptive Video Quality Control - Maakt het gebruik mogelijk van een uitgebreid RTP-profiel voor RTCP-feedback (RTP/AVPF). Schakel video kwaliteitsregeling volgens RFC-4585 in, waardoor de videodata stream kan worden aangepast aan de momenteel beschikbare netwerkverbinding.

Compatibiliteit met Broadsoft-apparaten - stelt de compatibiliteitsmodus met Broadsoft-bedieningspanelen in. Als de intercom een re-invite ontvangt van een PBX in deze modus, antwoordt deze door de laatste verzonden SDP te herhalen met momenteel gebruikte codecs in plaats van een volledig aanbod te sturen.

MKI gebruiken in SRTP-pakketten - schakelt het gebruik van de Master Key Identifier (MKI) in, die de peer nodig heeft om de hoofdsleutel te identificeren bij het roteren van meerdere sleutels in SRTP-pakketten.

Inkomende vroege media niet afspelen - verbiedt het afspelen van een inkomende audiostream voordat een oproep wordt aangenomen die door sommige PBX'en of andere apparaten wordt verzonden. In plaats daarvan wordt de standaard beltoon afgespeeld.

Geavanceerde configuratie

KeepAlive-pakketten verzenden - stelt in of het apparaat periodiek STUN/CRLF-pakketten naar de registrar en ook SIP OPTIONS moet verzenden tijdens oproepen om een reeds tot stand gebrachte verbinding actief te houden.

SRV Record Rotation - schakelt SRV-recordrotatie in voor SIP-proxy en registrar. Het is een alternatieve methode om over te schakelen naar back-upservers in geval van een storing of onbeschikbaarheid van de hoofdservers.

IP-adresfilter - hiermee kunt u de functie inschakelen om de ontvangst van SIP-pakketten van andere adressen dan de SIP-proxy en SIP-registrar te blokkeren. De functie wordt voornamelijk gebruikt om de communicatiebeveiliging te verhogen en ongeautoriseerde telefoongesprekken te voorkomen.

De status van oudere back-ups evalueren -

QoS DSCP-waarde - stelt de prioriteit van SIP-pakketten in het netwerk in. De ingestelde waarde wordt verzonden in het TOS (Type of Service) veld in de IP-pakkeheader. De waarde wordt ingevoerd als een decimaal getal.

Systeem

Datum- en tijdstellingen



LET OP

Als het apparaat wordt beheerd door een massamanagementtool (2N Access Commander / 2N My2N), kan de apparaattijd door deze tool worden beheerd. Handmatige wijzigingen in de webinterface van het apparaat hebben geen invloed op de tijdsinstelling.

Synchronisatie met NTP

Als het apparaat op internet is aangesloten, kunnen de tijd en datum gesynchroniseerd worden met behulp van NTP.

1. Ga naar **Systeem > Datum en tijd**.
2. Op het tabblad **van Tijdsynchronisatie-instellingen** activeert u de optie **Automatische tijd van NTP of Internet**.
3. Voer het adres van de NTP-server van uw keuze in.

Tijdsupdate bij stroomuitval

1. Ga naar **Systeem > Datum en tijd**.
2. Op het tabblad **van Time Sync Settings** klikt u op **Sync with Browser**.
Hierdoor wordt de tijd op het apparaat gesynchroniseerd met de tijd op uw computer.

**OPMERKING**

De 2N-apparaten zijn uitgerust met een real-time back-upklok waarmee u een stroomstoring tot meerdere dagen kunt overbruggen.

Netwerkinstellingen

Standaard gebruikt het **2N Indoor View** apparaat een dynamisch IP-adres dat door de DHCP-server wordt toegewezen.

Een juiste IP-adresconfiguratie is essentieel om ervoor te zorgen dat uw apparaten op een stabiele en betrouwbare manier met uw netwerk verbonden zijn.

1. Om de netwerkparameters van het apparaat in te stellen, gaat u naar **Systeem > Netwerkverbinding**.
2. Onder Basisinstellingen > IP-adresinstellingen kunt u de DHCP-server in- of uitschakelen.

Instelling voor een statisch IP-adres:

- a. Schakel de optie **DHCP server** uit.
- b. Voer het gewenste IP-adres, subnetmasker, standaard gateway en DNS-servers in.
- c. Sla uw wijzigingen op. Start het apparaat opnieuw op.

DHCP-instellingen

- a. Schakel de optie **DHCP server** in.
- b. Voer het gewenste IP-adres, netmasker, standaard gateway en DNS-servers in.
- c. Sla uw wijzigingen op. Start het apparaat opnieuw op.

**OPMERKING**

Als u een RADIUS-server en een op 802.1x gebaseerd verificatiemechanisme gebruikt voor aangesloten apparaten in uw netwerk, kunt u het apparaat configureren om EAP-MD5- of EAP-TLS-verificatie te gebruiken. Het tabblad 802.1x wordt gebruikt om deze functie in te stellen.

Gebruikte poorten

Dienst	Poort	Protocol	Richting	Standaard ingeschakeld	Verstelbaar	Instellingen
802.1x	–	–	In/Out	×	×	–
DHCP	68	UDP	In/Out	✓	×	–
DNS	53	TCP/UDP	In/Out	✓	×	–

Dienst	Poort	Protocol	Richting	Standaard ingeschakeld	Verstelbaar	Instellingen
Echo (device discovery)*	8002	UDP	In/Out	✓	×	–
2N IP Eye	8003	UDP	Out	×	×	–
HTTP	80	TCP	In/Out	✓	✓	System > Netwerkverbinding > tabblad WEBSERVER
HTTPS	443	TCP	In/Out	✓	✓	System > Netwerkverbinding > tabblad WEBSERVER
Multicast-audio voor het ICU-protocol	8006	UDP	Out	×	×	–
Multicast-video voor het ICU-protocol	8008	UDP	Out	×	×	–
Multicast video (wilde) voor ICU-protocol	8016	UDP	In/Out	×	×	–
NTP-client	123	UDP	In/Out	✓	×	–
RTP+RTCP-poorten (SIP)	4900+ (range of 64 ports)	UDP	In/Out	×	✓	Oproep > Algemene instellingen
RTP+RTCP-poorten (externe camera)	4800+ (range of 64 ports)	UDP	In/Out	×	✓	Integratie > ONVIF / RTSP

Webconfiguratie-interface

Dienst	Poort	Protocol	Richting	Standaard ingeschakeld	Verstelbaar	Instellingen
RTSP-client	554	UDP	In/Out	×	✓	
SLP	427	UDP	In/Out	✓	×	–
SIP	5060, 5062	TCP/UDP	In/Out	×	✓	Oproep > SIP
SIPS	5061	TCP	In/Out	×	✓	Oproep > SIP
Syslog	514	UDP	Out	×	×	–
My2N Knocker	443	TCP	Out	✓	×	–
My2N Tribble Tunnel	443	TCP	Out	✓	×	–
Sitechannel (ICU-protocol)	8004	UDP	In/Out	×	×	–
Multicast DNS	5353	UDP	In/Out	✓	×	–

Bediening van het apparaat

Het apparaat **2N Indoor View** is uitgerust met een touchscreen, dat een intuïtieve bediening mogelijk maakt.

Slaapstand



Het apparaat schakelt automatisch over naar de slaapstand wanneer het niet wordt gebruikt (na een tijdsvertraging van 15 seconden tot 10 minuten). De configuratie van het apparaat maakt het mogelijk om in de slaapstand de datum en tijd, actuele weersinformatie en meldingen over de status van het deurcontact weer te geven.

Startscherm

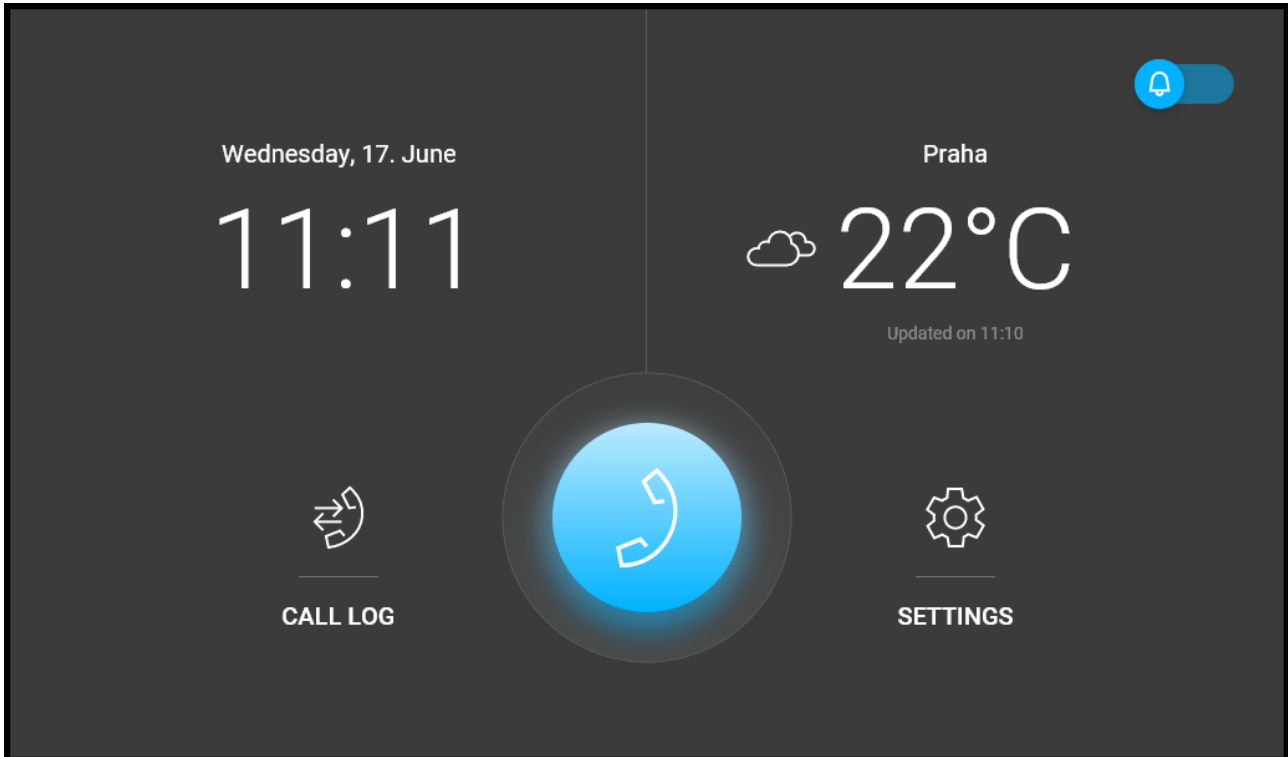

Het startscherm is ingesteld als het openingscherm van het apparaat dat wordt weergegeven wanneer het apparaat uit de slaapstand wordt geactiveerd door er met uw vinger op te tikken. Toont informatie over de huidige datum, tijd, temperatuur en locatie en biedt toegang tot het menu Records, Adresboek, Instellingen en maakt directe activering van de modus Niet storen mogelijk. De configuratie van het apparaat maakt het mogelijk om op het startscherm meldingen weer te geven over de status van het deurcontact en knoppen met het geselecteerde pictogram van geconfigureerde HTTP-opdrachten.

















TIP

Door lang op het gedeelte met de locatie en het actuele weer op het startscherm te drukken, wordt automatisch **weergegeven in het gedeelte Instellingen > Weer**.

Gebruikte pictogrammen

Pictogram	Beschrijving
	Een inkomend gesprek aannemen / een uitgaand gesprek starten
	Een inkomend gesprek weigeren / een uitgaand of lopend gesprek beëindigen
	Verwijderen

Pictogram	Beschrijving
	Niet storen-modus
	Instellingen van het apparaat
	Gespreksopnames
	Het volume van de beltoon bij een inkomend gesprek verhogen
	Het volume van de beltoon bij een inkomend gesprek verlagen
	Het volume van de beltoon bij een inkomend gesprek verlagen
	Verhoging van de ingestelde waarde
	Verlaging van de ingestelde waarde
	Microfoon uitschakelen tijdens een gesprek
	Ontgrendeld, schermvergrendeling geactiveerd/gedeactiveerd
	Informatie over het gesprek
	Cameraweergave
	Camera 1
	Camera 2
	De camera is niet beschikbaar.

Bediening van het apparaat

Pictogram	Beschrijving
←	Terug
↔	Vergroten van de videoweergave van de camera

Startscherm

Het startscherm is ingesteld als het startscherm van het apparaat dat wordt weergegeven wanneer het apparaat wordt geactiveerd door het scherm aan te raken vanuit de slaapstand.

Het apparaat geeft het volgende weer:

- de locatie met het weer in de betreffende plaats
- pictogram voor gemiste oproep (indien de oproep afkomstig was van een apparaat/nummer dat is toegevoegd aan het adresboek)
- het pictogram om de modus Niet storen in te schakelen
- pictogram voor het activeren van HTTP-opdrachten (afhankelijk van de configuratie van het apparaat)
- datum
- tijd

U kunt de volgende menu's openen vanaf het beginscherm van het apparaat:



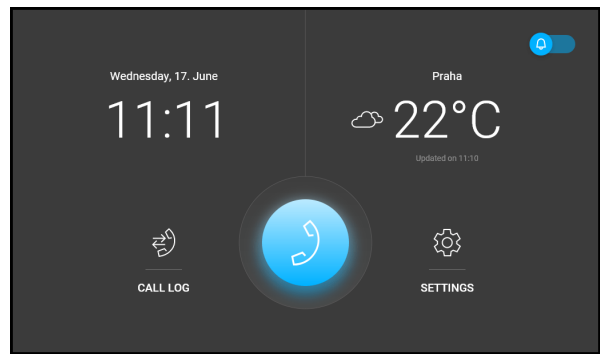

- Directory
- Gespreksverslagen
- Instellingen

Het belangrijkste element van het startscherm is het blauw gemarkeerde pictogram van een telefoonhoorn, dat wordt gebruikt om te bellen naar geselecteerde bestemmingen die in het adresboek staan. Als het pictogram van de telefoonhoorn rood is, betekent dit dat het apparaat **2N Indoor View** geen telefoonverbinding kan maken. Deze situatie doet zich voor als het apparaat een niet-routeerbaar IP-adres (0.0.0.0) heeft of zich niet kan aanmelden bij de dienst My2N of SIP Proxy.



TIP





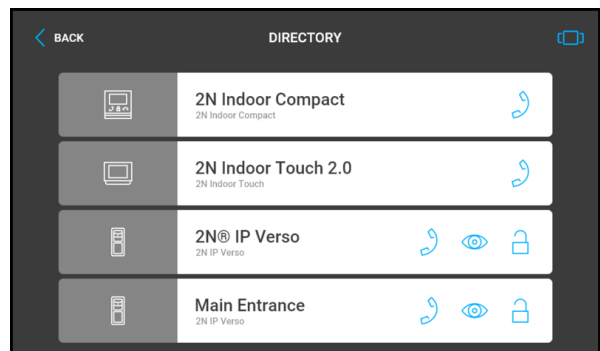

Door lang op het gedeelte met de locatie en het actuele weer op het startscherm te drukken, wordt automatisch **weergegeven in het gedeelte Instellingen > Weer**.

Mogelijke acties	Uitvoering	Resultaat van de actie
Het menu Adresboek weergeven		Hierdoor wordt Menu Adresboek (p. 48) .
Het menu Oproeplogs weergeven		U ziet Menu Gespreksopnames (p. 50) , met een lijst van de gesprekken die u hebt gevoerd.
De modus Niet storen inschakelen		De modus Niet storen-modus (p. 65) wordt ingeschakeld en er wordt een melding weergegeven om aan te geven dat deze ingeschakeld is.
Het menu Instellingen weergeven		Op het display van het apparaat verschijnt de melding Menu Instellingen (p. 51) .
Verzending van de ingestelde HTTP-opdracht	Druk op het ingestelde HTTP-commando-icoon	De HTTP-opdracht wordt naar een extern apparaat verzonden.

Menu Adresboek



In het menu Adresboek wordt een overzicht van contacten en aangesloten externe camera's weergegeven.



Mogelijke acties	Uitvoering	Resultaat van de actie
Het initiëren van een uitgaand gesprek		Er wordt een uitgaand gesprek naar de geselecteerde contactpersoon geïnitieerd.
Het ontgrendelen van het slot van het doelapparaat		De ontgrendelcode die voor dit doelapparaat is ingesteld, wordt naar het doelapparaat verzonden en als de code compatibel is met het apparaat, wordt het slot van het doelapparaat ontgrendeld. Indien er geen ontgrendelcode is ingesteld, wordt in plaats daarvan de standaardontgrendelcode naar het apparaat verzonden.
<div style="display: flex; align-items: center; justify-content: center;">  <div> <p>OPMERKING</p> <p>Indien het apparaat geen ontgrendelcode heeft en er geen standaard ontgrendelcode is ingesteld, wordt de vergrendelknop niet weergegeven.</p> </div> </div>		
Weergave van de details van het apparaat.		Er wordt een voorbeeld van de camera van het betreffende apparaat weergegeven, indien de camera beschikbaar is.
Verzending van de ingestelde HTTP-opdracht tijdens een gesprek.	Druk op het ingestelde HTTP-commando-icoon	De HTTP-opdracht wordt naar een extern apparaat verzonden.
Het weergeven van de adreslijst wijzigen	 / 	De items in de adreslijst kunnen op twee manieren worden weergegeven: <ul style="list-style-type: none"> • in de lijst onder elkaar – u kunt selecteren door omhoog en omlaag te scrollen, • op tegels naast elkaar – u kunt selecteren door van rechts naar links te bladeren.

Menu Gespreksopnames

De gespreksgeschiedenis kan worden bekeken door op het pictogram  te klikken.

Het apparaat geeft een lijst weer van alle gevoerde gesprekken met de datum, tijd, status (uitgaand , inkomend  of gemist ) en informatie over waar het gesprek vandaan kwam of naar welke bestemming er werd gebeld.

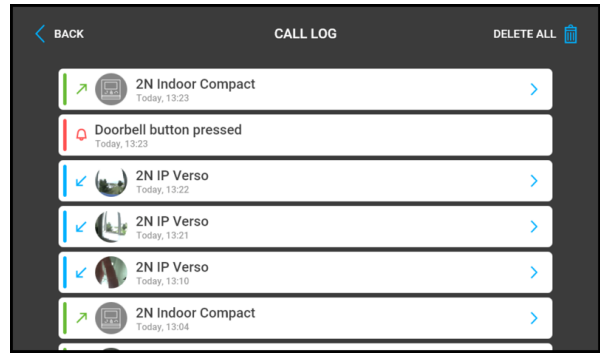



Het maximum aantal opnames is 20 gesprekken. De configuratie van het apparaat maakt het mogelijk om op het overzicht van de registratie en de details van de registratie waarschuwingen over de status van het deurcontact weer te geven (deur te lang open, deur met geweld geopend).



LET OP

Door het apparaat opnieuw op te starten, wordt de lijst met alle gesprekken gewist.

Mogelijke acties	Uitvoering	Resultaat van de actie
Weergave van gespreksdetails	 of tik op de regel van het geselecteerde gesprek	De informatie over het gesprek en het camerabeeld van het betreffende apparaat worden weergegeven, indien beschikbaar. Indien er tijdens het gesprek schermafbeeldingen zijn gemaakt, worden deze weergegeven in de gespreksdetails en is het mogelijk om tussen deze afbeeldingen te schakelen. In de rechterbovenhoek wordt de tijd van opname weergegeven.
Het initiëren van een uitgaand gesprek	 in het gespreksdetail	Er wordt een uitgaand gesprek tot stand gebracht naar de bestemming van het geselecteerde record.

Mogelijke acties	Uitvoering	Resultaat van de actie
------------------	------------	------------------------

Het slot van het geselecteerde apparaat ontgrendelen



in het gespreksdetail

De ontgrendelcode die voor dit doelapparaat is ingesteld, wordt naar het doelapparaat verzonden en als de code compatibel is met het apparaat, wordt het slot van het doelapparaat ontgrendeld. Indien er geen ontgrendelcode is ingesteld, wordt in plaats daarvan de standaardontgrendelcode naar het apparaat verzonden.

 **OPMERKING**
Indien het apparaat geen ontgrendelcode heeft en er geen standaard ontgrendelcode is ingesteld, wordt de vergrendelknop niet weergegeven.

Menu Instellingen

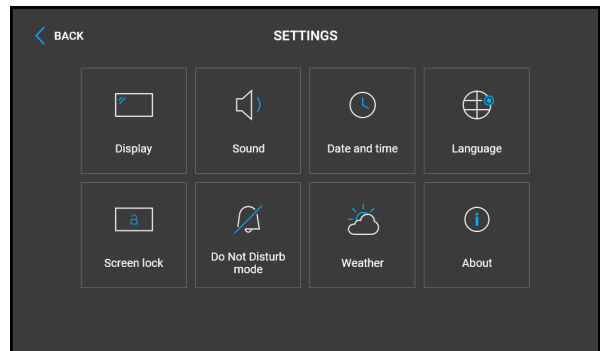
Druk op de toets  op het beginscherm om de sectie Apparaatinstellingen weer te geven. Het instellingenmenu wordt gebruikt voor lokale instellingen van het apparaat.



Display

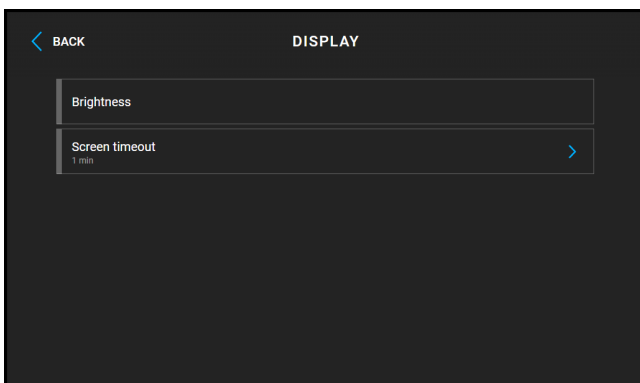

Helderheid – stelt de waarde van de achtergrondverlichting van het display in.

Vertraging – de tijdsvertraging waarna het apparaat bij inactiviteit automatisch overschakelt naar de slaapstand.

Schermvergrendeling – schakelt de schermvergrendeling, ook wel ouderlijk toezicht genoemd, in of uit.

Bij het inschakelen van het apparaat dient u de pincode in te voeren die wordt gebruikt om het scherm te vergrendelen. Dezelfde pincode is vereist om het scherm te ontgrendelen.

Geluid

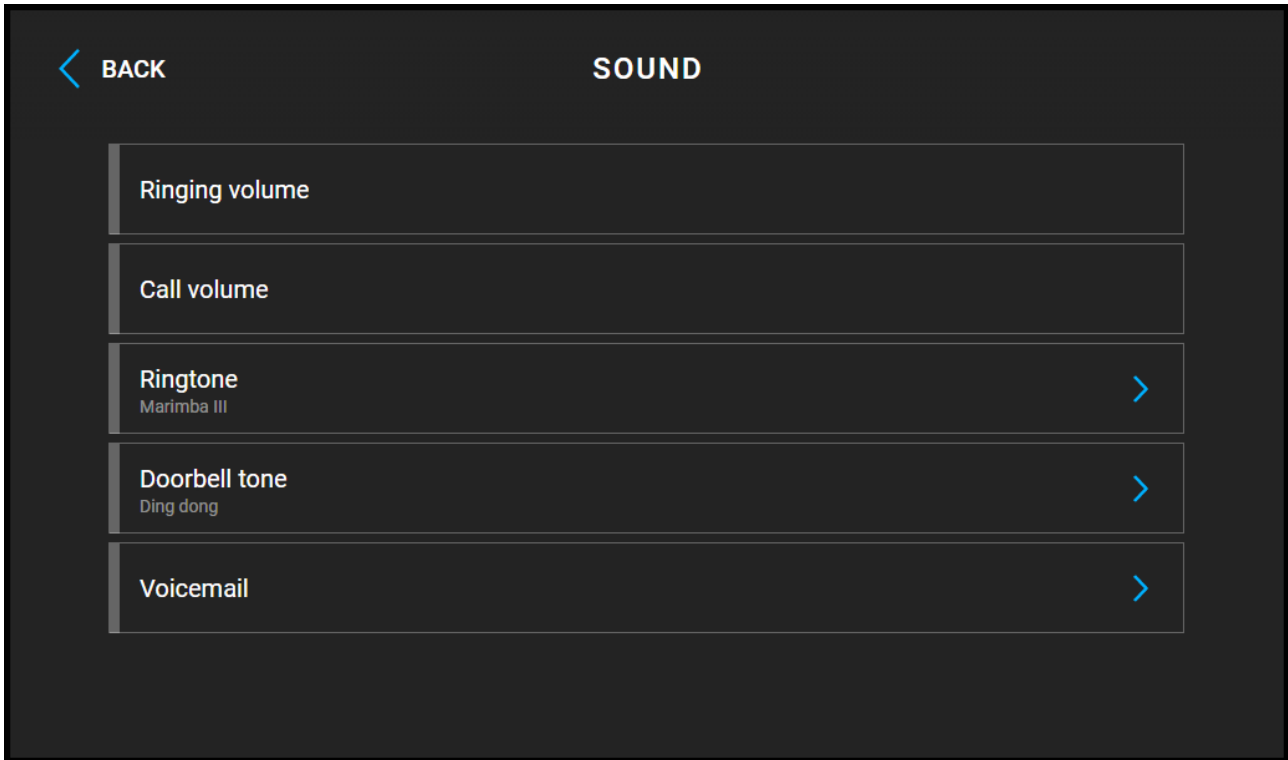

Beltoonvolume – hiermee stelt u het volume van de signaaltoon voor inkomende oproepen in.

Gespreksvolume – hiermee stelt u het volume van het telefoongesprek in.

Beltoon – stelt de beltoon voor inkomende oproepen op het apparaat in.

Deurbeltoon – hiermee stelt u het geluid in dat wordt afgespeeld wanneer de deurbel wordt gebruikt.

Recorder – stelt de voicemailmodi rechtstreeks op het apparaat in. Deze functie activeert het achterlaten van een bericht dat aan de beller wordt afgespeeld als het apparaat niet reageert op zijn inkomende oproep. De beller kan een bericht inspreken dat wordt opgeslagen in de voicemailbox van het apparaat en later op het apparaat kan worden afgespeeld. Deze instellingen zijn vooral nuttig in een zakelijke of persoonlijke omgeving waar het belangrijk is om te blijven communiceren, zelfs wanneer men afwezig is.

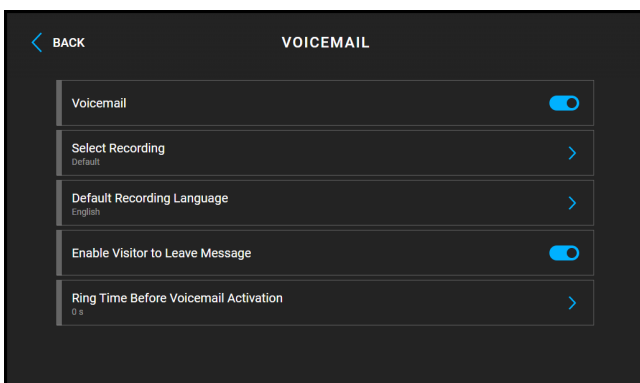

- **Selecteer een opname** – stel een afwezigheidsbericht in dat aan de beller wordt afgespeeld. In deze instelling is het mogelijk om een nieuwe opname te maken via de microfoon van het apparaat.
- **Sprache der Originalaufnahme** – hiermee stelt u de taal van de opname in wanneer u de standaardopname selecteert.

- **Bericht achterlaten inschakelen** – door deze functie in te schakelen, kan de beller een bericht achterlaten dat op het apparaat wordt opgeslagen. Na het afspelen van het bericht bij afwezigheid klinkt er een toon en begint de opname van maximaal 20 seconden. Afhankelijk van de mogelijkheden van het bellende apparaat worden zowel geluid als beeld opgenomen in het bericht. Door het gesprek te beëindigen, kan het opnemen van het bericht vroegtijdig worden gestopt. Indien deze functie is uitgeschakeld, wordt alleen het afwezigheidsbericht afgespeeld en wordt het gesprek vervolgens beëindigd.
- **De belduur voordat de antwoordapparaatfunctie wordt geactiveerd** – hiermee stelt u de belduur van een inkomend gesprek in, waarna de beller een afwezigheidsbericht te horen krijgt.

Datum en tijd

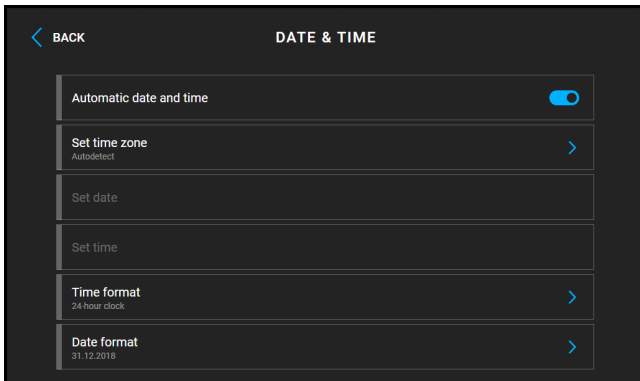

Datum en tijd automatisch – activeert de modus waarin de datum en tijd van het netwerk worden gebruikt.

Tijdzone-instellingen – hiermee stelt u de tijdzone in voor de locatie waar het apparaat is geïnstalleerd. De instellingen bepalen het tijdsverschil en de overgangen tussen zomer- en wintertijd.

Instelling van de datum en tijd – dient voor het handmatig instellen van de datum en tijd.

Tijdstelling – wordt gebruikt voor het handmatig instellen van de tijd.

Tijdformaat – stelt het tijdformaat in.

Datumnotatie – stelt het datumformaat in.

Taal

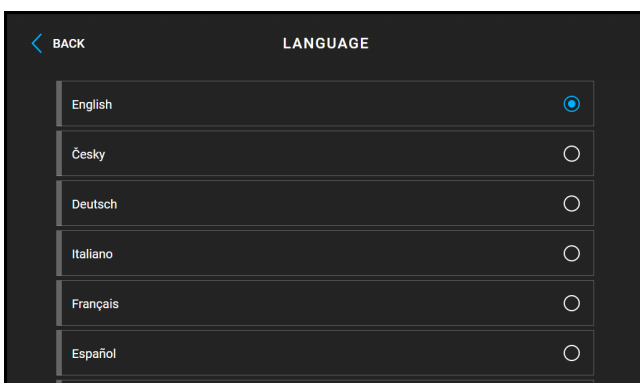

Taal – hiermee stelt u de taal in van de teksten die op het display worden weergegeven. U kunt kiezen uit acht vooraf gedefinieerde talen.

Aangepaste Taal – stelt de taal in van de teksten die op het scherm worden weergegeven vanuit het opgenomen taalbestand van de gebruikerslokalisatie.

Niet storen-modus

Niet storen-modus – schakelt de modus Niet storen in of uit. Hiermee kunt u de beltoon voor inkomende oproepen uitschakelen gedurende de periode dat deze modus is ingeschakeld. Standaard is de modus Niet

storen niet van toepassing op de deurbelmelding, wat betekent dat de beltoon voor inkomende oproepen is uitgeschakeld, maar de deurbeltoon is ingeschakeld. Dit gedrag kan worden aangepast via de webconfiguratie-interface van het apparaat in **Bellen > Gespreksconfiguratie > parameter DND-modus voor de deurbelknop**.

Oproepen afwijzen in DND-modus – wanneer deze functie is ingeschakeld, weigert het apparaat in de modus Niet storen direct oproepen. Deze functie kan worden gebruikt voor onmiddellijke doorschakeling bij afwezigheid, bijvoorbeeld naar een mobiele telefoon.

Deurbel dempen in de Niet storen-modus (DND) – indien deze functie is geactiveerd, zal het apparaat in de modus Niet storen niet overgaan wanneer de deurbel wordt ingedrukt.

Weer

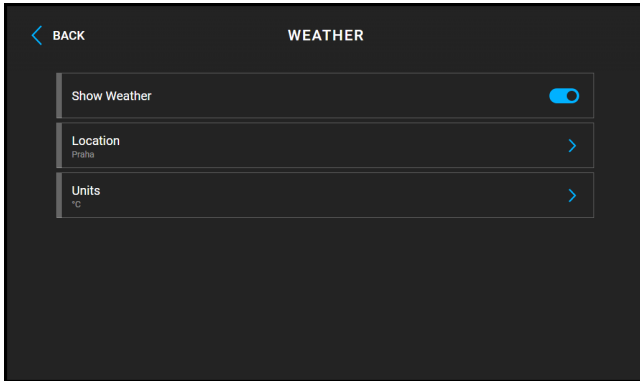

Toon weer – toont of verbergt informatie over het huidige weer op het startscherm.

Locatie – locatie voor de weersvoorspelling waar deze installatie zich bevindt. De locatie kan worden ingesteld door kort op het gedeelte met weersinformatie op het startscherm te drukken. De gebruiker krijgt dan automatisch het gedeelte Weer / Instellingen te zien. Met behulp van het toetsenbord kan de naam van de locatie met diakritische tekens worden ingevoerd. De standaardlocatie is Praag.

Eenheden – hiermee kunt u de weergave instellen in metrische (°C) of imperiale (°F) eenheden.

Geavanceerde instellingen

De geavanceerde instellingen zijn toegankelijk zonder code in de fabrieksinstellingen. Na het wijzigen van het standaardwachtwoord voor de webconfiguratie-interface is een code vereist voor toegang. De code voor toegang tot de geavanceerde instellingen wordt ingesteld in de webconfiguratie-interface (**Customization > Display > Hardware > Enable access to advanced settings**).

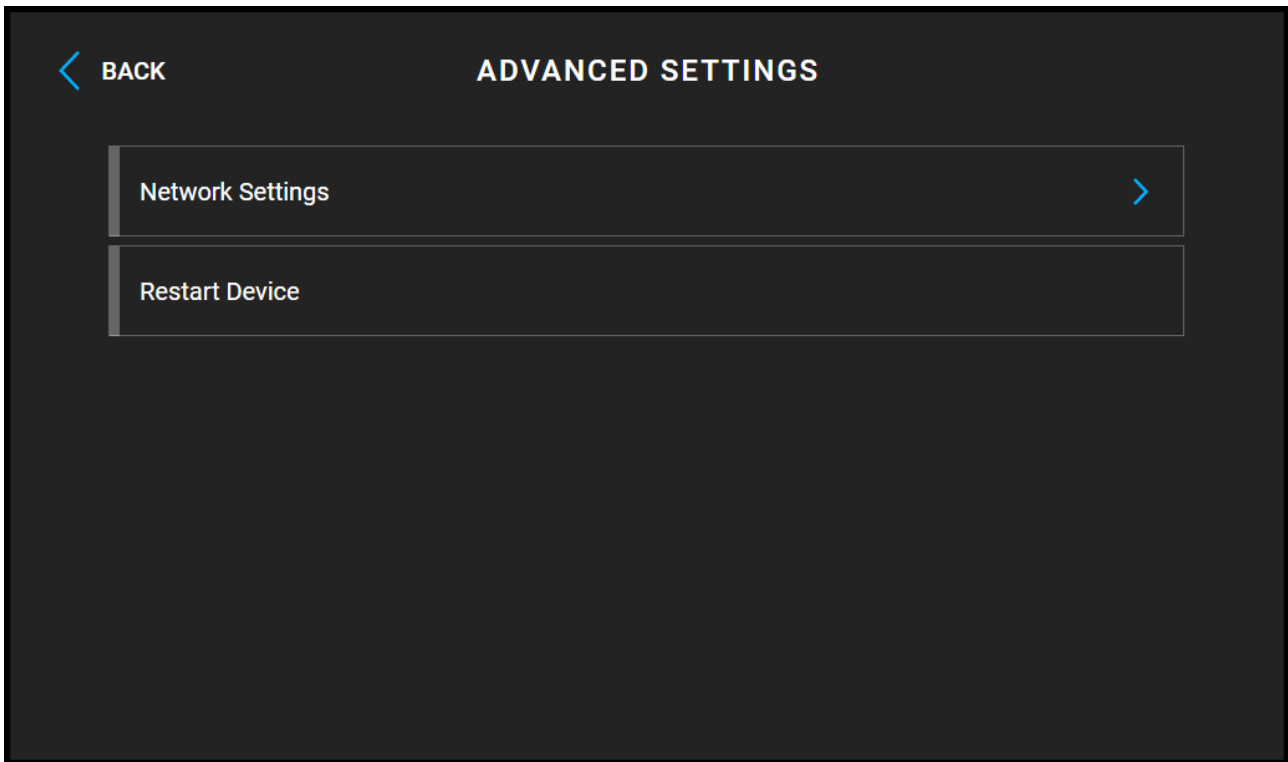

Netwerkinstellingen



OPMERKING

Netwerkinstellingen kunnen ook worden gemaakt in de webconfiguratie-interface, op **Sys-tem > Network Connection**.

Algemeen

- **Gebruik DHCP-server** – maakt het mogelijk om automatisch een IP-adres te verkrijgen van de DHCP-server in het lokale netwerk. Indien uw netwerk geen DHCP-server heeft of deze om een andere reden niet kan worden gebruikt, dient u de handmatige netwerkinstellingen te gebruiken.
- **Instellingen statisch IP-adres** - stelt het statische IP-adres, het netmasker en de standaard gateway in. De parameters worden gebruikt als de parameter DHCP-server gebruikt niet is ingeschakeld.
- **Vereiste poortmodus** - De voorkeurspoortmodus van de netwerkinterface (Automatisch of Halfduplex - 10 Mbps). De bitsnelheid wordt verlaagd naar 100 Mbps als de beschikbare LAN-bekabeling onbetrouwbaar is voor een verkeer van 100 Mbps.
- **Beschikbare modi** – selecteert de modi die worden aangeboden bij automatische onderhandeling (auto-negotiation).

Apparaat herstarten

Het volledige herstartproces duurt ongeveer 30 seconden. Na voltooiing van de herstart, wanneer het apparaat een eigen IP-adres heeft verkregen, wordt automatisch het aanmeldingsvenster weergegeven.

Over het apparaat

Dit gedeelte dient voor het weergeven van basisinformatie over het apparaat (serienummer, MAC-adres, FW-versie, IP-adres van het apparaat, enzovoort).

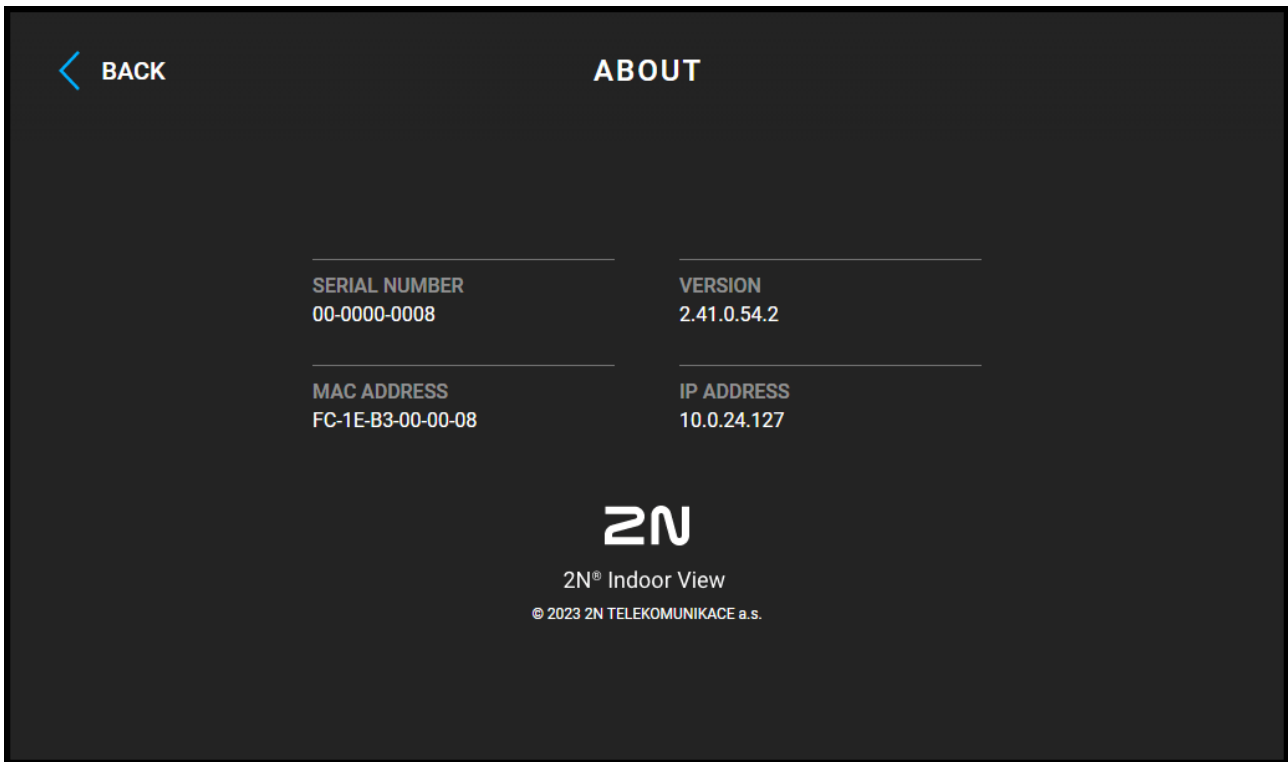

Controlecentrum



OPMERKING

Het bedieningscentrum is niet beschikbaar in de hotelmodus.

Het bedieningscentrum biedt snelle toegang tot geselecteerde apparaatfuncties en het verzenden van HTTP API-opdrachten. Het Control Center is toegankelijk vanaf het startscherm door met uw vinger van links naar rechts te vegen.

De Control Center-componentparameters en hun locatie worden ingesteld in de oude versie van de webconfiguratie-interface, onder **Services > Control Center**.

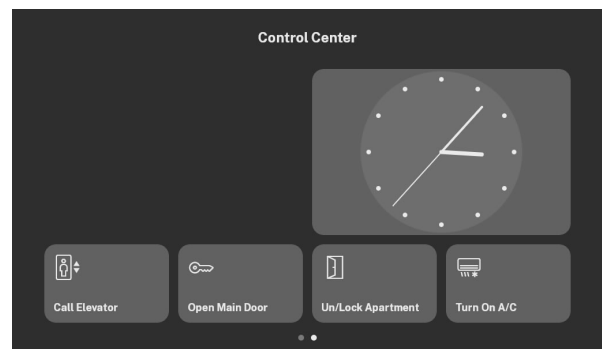

Hotelregels

In de Hotel modus kan het apparaat één vooraf ingesteld contact bellen en inkomende oproepen ontvangen. Het apparaat geeft de tijd en weersinformatie weer. Andere functies zijn beperkt. De modus Niet storen kan niet vanaf het apparaat worden ingesteld. Het apparaat biedt geen toegang tot het menu Directory, het menu Oproeplogs en het menu Instellingen. Het apparaat biedt geen snelle toegang tot weerinstellingen. Het apparaat geeft geen waarschuwingen weer (bijv. gemiste oproep, status van deurcontacten, etc.).

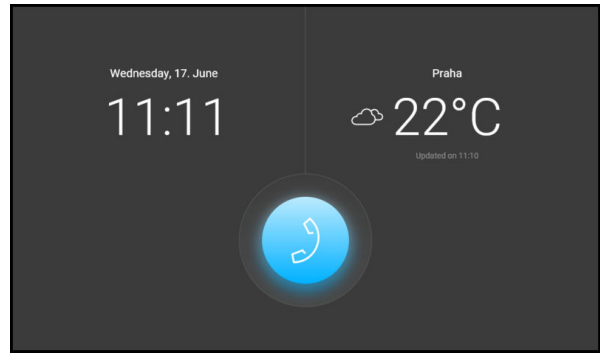











Het hotelmodus schakelt over naar de slaapstand na het verstrijken van de vooraf ingestelde tijd.





OPMERKING

U activeert de hotelmodus in de webconfiguratie-interface (**Customization > Display > Settings tab > Device Mode parameter**).

Mogelijke acties	Uitvoering	Resultaat van de actie
Verzending van de ingestelde HTTP-opdracht	Druk op het ingestelde HTTP-commando-icoon	De HTTP-opdracht wordt naar een extern apparaat verzonden.
Het initiëren van een uitgaand gesprek		De oproep naar het vooraf ingestelde contact wordt gestart. U specificeert het contact in de webconfiguratie-interface. Schakel voor het contact in de directory de parameter Oproep na kort drukken in Hotelmodus in.
Ontvangst van een inkomend gesprek	 of het aanraken van het scherm buiten de andere pictogrammen	De verbinding met het andere apparaat is tot stand gebracht, het gesprek is in gang gezet.

Mogelijke acties	Uitvoering	Resultaat van de actie
Het uitschakelen van de beltoon		De beltoon bij een inkomend gesprek wordt niet meer afgespeeld. Het inkomende gesprek is niet beëindigd.
Het gesprek beëindigen		Het uitgaande gesprek wordt geannuleerd. / Het inkomende gesprek wordt geweigerd. / Het lopende gesprek wordt beëindigd.
Het ontgrendelen van het slot van het doelapparaat (tijdens een gesprek)		De ontgrendelcode die voor dit doelapparaat is ingesteld, wordt naar het doelapparaat verzonden en als de code compatibel is met het apparaat, wordt het slot van het doelapparaat ontgrendeld. Indien er geen ontgrendelcode is ingesteld, wordt in plaats daarvan de standaardontgrendelcode naar het apparaat verzonden. Het ontgrendelen van de deur wordt aangegeven door een toon en een groene flits van de vergrendelknop.
<div style="display: flex; align-items: center; justify-content: center;">  <div> <p>OPMERKING</p> <p>Indien het apparaat geen ontgrendelcode heeft en er geen standaard ontgrendelcode is ingesteld, wordt de vergrendelknop niet weergegeven.</p> </div> </div>		
Gesprek dempen (tijdens een gesprek)		2N Indoor View -apparaten verzenden geen geluid naar het apparaat dat wordt gebeld. Het microfoonpictogram wordt rood. Tijdens het gesprek wordt de melding "Niemand kan u horen" weergegeven.
Wijziging van het gespreksvolume		Het volume van het gesprek wordt met één niveau verhoogd of verlaagd bij elke druk op + of - of door het verschuiven van de schaal.
De camerabeelden van het opgeroepen apparaat wisselen	 (Dit kan alleen worden weergegeven nadat u '  ' hebt geselecteerd.)	Het camerabeeld wordt gewisseld naar de volgende camera die aan het apparaat is toegewezen. Het nummer in het pictogram geeft aan om welke camera het gaat.

Mogelijke acties	Uitvoering	Resultaat van de actie
De camera op het gezicht richten	(Dit kan alleen worden weergegeven nadat u  hebt geselecteerd.)	Het camerabeeld wordt verplaatst naar het gezicht van de gebruiker die bij het apparaat staat.
Een schermafbeelding maken		De afbeelding wordt opgeslagen in de details van het gespreksverslag. Het is mogelijk om maximaal 5 foto's bij één record op te slaan.

Operationele statussen

Dit hoofdstuk bevat een basisbeschrijving van gebruikersscenario's en situaties die zich kunnen voordoen bij het gebruik van het apparaat **2N Indoor View**, een lijst met opties die de gebruiker in bepaalde situaties heeft en het verwachte resultaat van deze acties.

Signalering van bedrijfstoestanden

Het apparaat signaleert wijzigingen en overgangen tussen verschillende bedrijfsmodi door middel van geluidsmeldingen. Voor elk type wijziging is er een ander type melding. De lijst met afzonderlijke meldingen is weergegeven in de volgende tabel:

Ge-luid-ssig-naal	Status
	<p>Interne applicatie gestart</p> <p>Na het inschakelen van de stroomvoorziening of na het herstarten van het apparaat wordt de interne applicatie gestart.</p>
	<p>Verbonden met het lokale netwerk, IP-adres ontvangen</p> <p>Na het starten van de interne applicatie meldt het apparaat zich aan bij het lokale netwerk.</p>
	<p>Losgekoppeld van het lokale netwerk, IP-adres verloren</p> <p>Losgekoppeld van het lokale netwerk, IP-adres verloren</p>
	<p>Ongeldig telefoonnummer of ongeldige code voor het activeren van de schakelaar</p> <p>Het apparaat biedt de mogelijkheid om een code in te voeren om de deur te openen. Bij invoer van ongeldige waarden klinkt dit signaal.</p>

Geluidssignaal	Status
	<p>Het resetten van de netwerkparameters naar de standaardinstellingen</p> <p>Na het inschakelen van de stroomvoorziening is het mogelijk om de netwerkparameters met behulp van de hardware te wijzigen, zie Configuratie met behulp van hardware (p. 24).</p>
	<p>Signalering van het naderende einde van het gesprek</p> <p>Het apparaat biedt de mogelijkheid om een tijdslimiet in te stellen waarna het gesprek wordt beëindigd, in Oproep > Algemene instellingen > Tijdslimiet oproep.</p>
	<p>Signalering van bevestiging van gespreksverlenging</p> <p>Het gesprek kan worden verlengd door op de toets op de VoIP-telefoon te drukken.</p>
	<p>Gecombineerd gesprek bij het bellen vanaf een VoIP-telefoon naar een apparaat</p> <p>Bij het bellen vanaf een VoIP-telefoon naar het apparaat wordt een korte toon afgespeeld om aan te geven dat de verbinding tot stand is gebracht.</p>

Oproepen

In deze toestand vindt er een verbinding of poging tot verbinding met een ander apparaat plaats. **2N Indoor View** -functies zijn beperkt; het is niet mogelijk om naar de startpagina te gaan of naar afzonderlijke menu's te navigeren. De mogelijke acties worden in de onderstaande tabel weergegeven.

Het display toont een voorbeeld van de camera, indien beschikbaar .

In deze toestand kan een van de volgende soorten gesprekken plaatsvinden op het apparaat:

- **Uitgaand gesprek**, geïnitieerd door de antwoordunit **2N Indoor View**.
- **Inkomend gesprek**, dat verbinding probeert te maken met de antwoordunit **2N Indoor View**.
- **Actief gesprek**. Indien de verbinding tussen de apparaten tot stand is gebracht, wordt het geluid overgedragen en wordt een voorbeeld van de camera weergegeven, indien beschikbaar.

Uitgaand gesprek

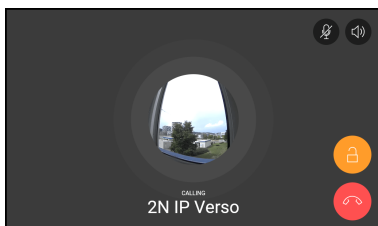





Inkomend gesprek



Lopend gesprek



Mogelijke acties	Uitvoering	Resultaat van de actie
Ontvangst van een inkomend gesprek	 of het aanraken van het scherm buiten de andere pictogrammen	De verbinding met het andere apparaat is tot stand gebracht, het gesprek is in gang gezet.
Het gesprek beëindigen		Het uitgaande gesprek wordt geannuleerd. / Het inkomende gesprek wordt geweigerd. / Het lopende gesprek wordt beëindigd. Wordt weergegeven startscherm (p. 47) .
Het ontgrendelen van het slot van het doelapparaat		De ontgrendelcode die voor dit doelapparaat is ingesteld, wordt naar het doelapparaat verzonden en als de code compatibel is met het apparaat, wordt het slot van het doelapparaat ontgrendeld. Indien er geen ontgrendelcode is ingesteld, wordt in plaats daarvan de standaardontgrendelcode naar het apparaat verzonden. Het ontgrendelen van de deur wordt aangegeven door een toon en een groene flits van de vergrendelknop.
<div style="background-color: #f0f0f0; padding: 10px; border: 1px solid #ccc;">  <p>OPMERKING Indien het apparaat geen ontgrendelcode heeft en er geen standaard ontgrendelcode is ingesteld, wordt de vergrendelknop niet weergegeven.</p> </div>		
Gesprek dempen		<p>2N Indoor View -apparaten verzenden geen geluid naar het apparaat dat wordt gebeld.</p> <p>Het microfoonpictogram wordt rood.</p> <p>Tijdens het gesprek wordt de melding "Niemand kan u horen" weergegeven.</p> <p>De microfoonknop knippert geel.</p> <p>Door de actie opnieuw uit te voeren, wordt het dempen ongedaan gemaakt.</p>

Mogelijke acties	Uitvoering	Resultaat van de actie
Wijziging van het gespreksvolume		Het volume van het gesprek wordt met één niveau verhoogd of verlaagd bij elke druk op + of – of door het verschuiven van de schaal.
Het uitschakelen van de beltoon		De beltoon wordt niet langer afgespeeld. Het inkomende gesprek is niet beëindigd.
De camerabeelden van het opgeroepen apparaat wisselen	 (Dit kan alleen worden weergegeven nadat u '  ' hebt geselecteerd.)	Het camerabeeld wordt gewisseld naar de volgende camera die aan het apparaat is toegewezen. Het nummer in het pictogram geeft aan om welke camera het gaat.
De camera op het gezicht richten	(Dit kan alleen worden weergegeven nadat u '  ' hebt geselecteerd.)	Het camerabeeld wordt verplaatst naar het gezicht van de gebruiker die bij het apparaat staat.
Een schermafbeelding maken		De afbeelding wordt opgeslagen in de details van het gespreksverslag. Het is mogelijk om maximaal 5 foto's bij één record op te slaan.
Verzending van de ingestelde HTTP-opdracht tijdens een gesprek.	Druk op het ingestelde HTTP-commando-icoon	De HTTP-opdracht wordt naar een extern apparaat verzonden.

Slaapstand

Het **2N Indoor View** apparaat gaat in de slaapstand na een bepaalde periode waarin het geen activiteit uitvoert. U kunt de lengte van deze periode bepalen in **Customization > Backlighting** in de webconfiguratie. Tijdens de slaapstand wordt het stroomverbruik dat het apparaat draaiende houdt verminderd.

Afhankelijk van de configuratie-instellingen kan het apparaat in de slaapstand het volgende weergeven:

- waarschuwing over de status van de deurcontact,
- informatie over het huidige weer,
- datum,
- tijd.

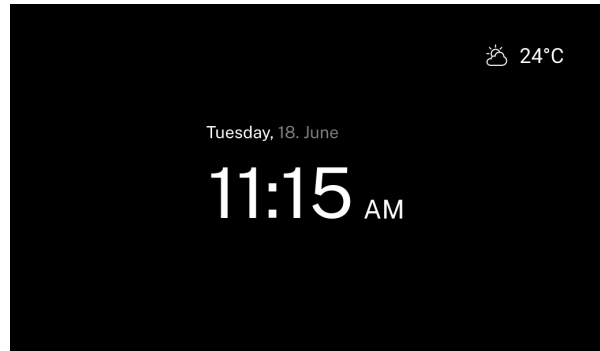

Mogelijke acties	Uitvoering	Resultaat van de actie
Beëindiging van de slaapstand	Raak een willekeurige plek op het scherm aan.	Het apparaat verlaat de slaapstand. Menu Adresboek (p. 48) , Startscherm (p. 47) of Apparaatvergrendeling (schermvergrendeling) (p. 63) wordt weergegeven.

Apparaatvergrendeling (schermvergrendeling)

Bij het inschakelen van de vergrendeling van het apparaat **2N Indoor View** dient u de pincode in te voeren, die dient om het apparaat te vergrendelen. Dezelfde pincode is vereist om het apparaat te ontgrendelen.

Bij een inkomend gesprek terwijl de vergrendeling is ingeschakeld, geeft het apparaat een signaal af en toont het de beller met een camerabeeld, indien beschikbaar. Het gesprek kan niet worden aangenomen totdat de vergrendeling van het apparaat is uitgeschakeld.

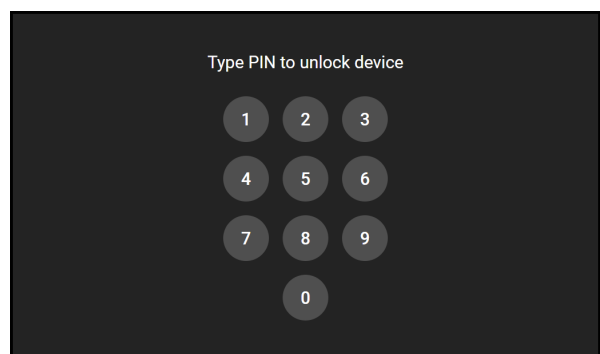

Mogelijke acties	Uitvoering	Resultaat van de actie
Instellingen van het apparaatvergrendeling	Activeren van de functie en instellen van een 4-cijferige pincode met daaropvolgende bevestiging	Het slot is vergrendeld.
Het ontgrendelen van het apparaat	Correct invoeren van de pincode	Het apparaat wordt ontgrendeld en het is mogelijk om naar andere bedrijfsmodi over te schakelen en andere acties uit te voeren. Bij het invoeren van een onjuiste pincode verschijnt een instructie om deze te corrigeren. Er is geen beperking op het aantal pogingen om een onjuiste pincode in te voeren.

Niet storen-modus

De beltoon voor inkomende oproepen is uitgeschakeld in de modus Niet storen. In deze modus kan een oproep worden aangenomen, geweigerd of beëindigd, zie [Oproepen](#) (p. 60).

Het display toont bij een inkomend gesprek een voorbeeld van de camera, indien beschikbaar, de naam van de beller en de melding *Inkomend gesprek*.

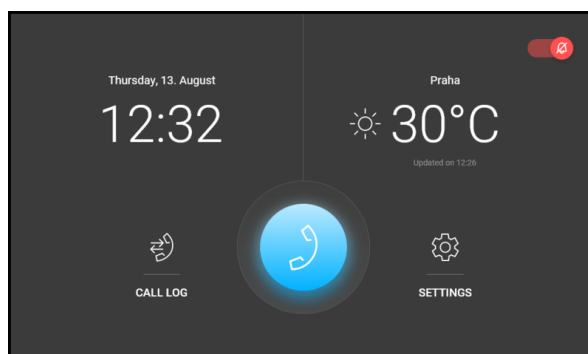



LET OP

De deurbel is ingeschakeld. De beltoon van de deurbel in de modus Niet storen kan worden aangepast via de webconfiguratie-interface (in **sectie Bellen > Algemene instelling > Inkomende oproepen > Modus Niet storen voor de belknop**).

In de modus Niet storen is het ook mogelijk om het apparaat zo in te stellen dat oproepen automatisch worden geweigerd (rechtstreeks op het apparaat of in **sectie Oproepen & Algemene instellingen & Inkomende oproepen & Oproepen weigeren in modus Niet storen**) en de modus automatisch in- en uitschakelen volgens de aangemaakte tijdprofielen (in **sectie Oproepen & Algemene instelling & Inkomende oproepen > Niet storen-modus met tijdprofiel**).

Wanneer de hotelmodus is ingeschakeld, is het niet mogelijk om het apparaat in de modus Niet storen te zetten en wordt het pictogram Niet storen op het startscherm verborgen.

Mogelijke acties	Uitvoering	Resultaat van de actie
De modus Niet storen inschakelen	View + Compact:  op het startscherm of in het menu Instellingen Talk:	De modus Niet storen wordt geactiveerd. De modus Niet storen kan worden uitgeschakeld door nogmaals kort op de knop  te drukken.
Uitschakelen van de modus Niet storen	View + Compact:  op het startscherm of in het menu Instellingen Talk:	De modus 'Niet storen' wordt uitgeschakeld en het belpictogram wordt wit.

Onderhoud – reiniging

2N Indoor View bevat geen componenten die schadelijk zijn voor het milieu. Gelieve het apparaat af te voeren in overeenstemming met de geldende wetgeving.

Tijdens het gebruik van het apparaat kan het oppervlak vervuild raken. Om vuil te verwijderen, volstaat meestal een zachte doek die met schoon water is bevochtigd. Gebruik voor het reinigen geschikte middelen die bedoeld zijn voor het reinigen van brillen, optica, beeldschermen, enz. Reinigingsdoekjes voor IT-apparaatuur zijn geschikt.



LET OP

Gebruik het product voor de doeleinden waarvoor het is ontworpen en gefabriceerd, in overeenstemming met deze handleiding. De fabrikant behoudt zich het recht voor om wijzigingen aan te brengen in het product ten opzichte van de verstrekte documentatie, die leiden tot een verbetering van de producteigenschappen.

Houd u bij het reinigen aan de volgende richtlijnen:

- Gebruik geen reinigingsmiddelen op alcoholbasis.
- Gebruik geen agressieve schoonmaakmiddelen (afwaspoeder, Savo, etc.).
- Reinig bij droog weer, zodat eventueel binnengedrongen water snel kan opdrogen.

Probleemoplossing

De meest voorkomende problemen vindt u op de websites <https://www.2n.com/faqs> en.

Technische parameters

2N Indoor View

Type voeding	Verbruik	Bescherming tegen omgekeerde polariteit	Ruststand
PoE, IEEE 802.3af (aanbevolen)	12 W	✓	2,9 W
12 V DC ±10 % adapter; 1 A	12 W	✓	2,9 W
Gebruikersinterface			
Besturingselementen	Capacitief aanraakscherm		
Display	7" met een resolutie van 1024 × 600 pixels		
Signaleringsprotocol			
SIP	UDP, TCP, TLS		
Audio			
Mikrofon	Geïntegreerd		
Luidspreker	2 Wgeïntegreerde		

Technische parameters

Audio

Uitgang voor inductielus

600 mV RMS

Audio stream

Protocollen RTP, RTSP

Codecs G.711, G.729, G.722, L16/16kHz

Video stream

Protocollen MJPEG, RTP, RTSP, HTTP

Codecs MJPEG, H.264

Videoresolutie 1280 x 720 px

Videoframerate Tot 30 e beelden/s

Interface

LAN 10/100BaseT, RJ-45; Cat5e of hoger

2-draads 10 Mbit 2N 2-draads -IP 10 Mbit, aanbevolen enkeladerige 24AWG, cat3-kabel

Toegang via de buitenbel

Type van toegang Schakelcontact (knop of relais)

Type contactpersoon Normally open (NO)

Technische parameters

Toegang via de buitenbel

Contactgegevens

Max. 50 V / 5 mA, DC

Mechanische parameters

Afmetingen van het apparaat (B x H x D) 193 × 157 × 50 mm

Gewicht Hoofdunit 555 g

Bedrijfstemperatuur 0 tot 50 °C

Relatieve luchtvochtigheid tijdens gebruik 10 tot 90 % niet-condenserend

Opslagtemperatuur -20 tot 70 °C

Aanbevolen hoogte boven zeeniveau tot 2000 m

Algemene aanwijzingen en waarschuwingen

Lees deze gebruiksaanwijzing zorgvuldig door voordat u dit product gebruikt en volg de instructies en aanbevelingen die erin staan vermeld.

Indien het product op een andere wijze wordt gebruikt dan in deze handleiding wordt beschreven, kan dit leiden tot een onjuiste werking van het product of tot beschadiging of vernieling ervan.

De fabrikant aanvaardt geen aansprakelijkheid voor eventuele schade die voortvloeit uit het gebruik van het product op een andere wijze dan in deze handleiding wordt beschreven, met name door onjuist gebruik of het niet opvolgen van aanbevelingen en waarschuwingen.

Elk ander gebruik of elke andere aansluiting van het product dan de procedures en aansluitingen die in de handleiding staan vermeld, wordt als onjuist beschouwd. De fabrikant aanvaardt geen enkele aansprakelijkheid voor de gevolgen die door dergelijk gedrag worden veroorzaakt.

De fabrikant is niet aansprakelijk voor schade aan of vernieling van het product als gevolg van onjuiste plaatsing, installatie, onjuist gebruik of gebruik van het product in strijd met deze gebruiksaanwijzing.

De fabrikant is niet aansprakelijk voor onjuiste werking, beschadiging of vernieling van het product als gevolg van ondeskundige vervanging van onderdelen of het gebruik van niet-originele reserveonderdelen.

De fabrikant is niet aansprakelijk voor verlies of beschadiging van het product door natuurrampen of andere natuurlijke omstandigheden.

De fabrikant is niet aansprakelijk voor schade aan het product die tijdens het transport is ontstaan.

De fabrikant biedt geen garantie voor verlies of beschadiging van gegevens.

De fabrikant aanvaardt geen aansprakelijkheid voor directe of indirecte schade die voortvloeit uit het gebruik van het product in strijd met deze instructies of uit het falen van het product als gevolg van het gebruik ervan in strijd met deze instructies.

Bij de installatie en het gebruik van het product moeten de wettelijke vereisten of bepalingen van technische normen voor elektrische installaties worden nageleefd. De fabrikant is niet aansprakelijk voor schade aan of vernietiging van het product, noch voor eventuele schade die de klant lijdt als het product in strijd met de genoemde normen wordt gebruikt.

De klant is verplicht om op eigen kosten te zorgen voor de beveiliging van de software van het product. De fabrikant is niet aansprakelijk voor schade die wordt veroorzaakt door onvoldoende beveiliging.

De klant is verplicht om onmiddellijk na installatie het toegangswachtwoord voor het product te wijzigen. De fabrikant is niet aansprakelijk voor schade die ontstaat in verband met het gebruik van het oorspronkelijke toegangswachtwoord.

De fabrikant is evenmin aansprakelijk voor extra kosten die de klant heeft gemaakt in verband met het voeren van gesprekken naar lijnen met een verhoogd tarief.

Richtlijnen, wetten en voorschriften

2N Indoor View voldoet aan de volgende richtlijnen en voorschriften:

EU

- 2012/19/EU betreffende afgedankte elektrische en elektronische apparatuur

- 2014/30/EU betreffende elektromagnetische compatibiliteit
- 2014/35/EU betreffende elektrische apparatuur voor gebruik binnen bepaalde spanningsgrenzen
- 2011/65/EU betreffende beperking van het gebruik van bepaalde gevaarlijke stoffen in elektrische en elektronische apparatuur

Industry Canada

Dit apparaat van klasse B voldoet aan de vereisten van de Canadese norm ICES/NMB-003.

Wetgeving van Japan

本製品は、特定無線設備の技術基準適合証明を受けています。

この装置は、クラス A 機器です。この装置を住宅環境で使用すると電波妨害を引き起こすことがあります。この場合には使用者が適切な対策を講ずるよう要求されることがあります。VCCI-A

本製品は、シールドネットワークケーブル(STP)を使用して接続してください。また適切に接地してください。

本製品は電気通信事業者(移動通信会社、固定通信会社、インターネットプロバイダ等)の通信回線(公衆無線 LAN を含む)に直接接続することができません。本製品をインターネットに接続する場合は、必ずルータ等を経由し接続してください。

Verwerking van elektronisch afval en gebruikte accu's



Gebruikte elektrische apparaten en accu's behoren niet thuis in het gemeentelijk afval. Onjuiste verwijdering kan schade aan het milieu veroorzaken.

Na het verstrijken van de gebruiksduur dient u elektrische apparaten uit huishoudens en gebruikte accu's die uit apparaten zijn verwijderd, in te leveren bij speciale inzamelpunten of terug te geven aan de verkoper of fabrikant, die ervoor zal zorgen dat ze op milieuvriendelijke wijze worden verwerkt. De terugname wordt kosteloos uitgevoerd en is niet gebonden aan de aankoop van andere goederen. De ingeleverde apparaten dienen compleet te zijn.

Gelieve accu's niet in vuur te werpen, te demonteren of te kortsluiten.



2N Indoor View – Gebruikershandboek

© 2N Telekomunikace a. s., 2026

2N.com